

Regards sur Sainte-Anne

2019



BULLETIN Municipal n°36



Le mot du maire



Tout au long de l'année, comme ces onze dernières années, j'ai eu le plaisir de rencontrer un très grand nombre d'entre vous, lors de réunions diverses, d'assemblées générales d'associations sportives, caritatives ou scolaires, des manifestations qui ont animé notre commune, ou tout simplement sur rendez-vous

formel ou non en Mairie. J'ai toujours souhaité privilégier ce contact direct, même si la charge de travail qui incombe aux Maires ruraux est chaque année plus conséquente mais tellement passionnante, puisque souvent les demandes effectuées ne concernent pas des compétences du Maire, ce qui n'empêche aucunement les avis ou coup de pouce pour faire avancer certains dossiers, au cours de ces entrevues, j'ai pu mesurer votre attachement à notre commune et à son service de proximité.

Ce dernier épisode neigeux de cette mi-novembre a fait d'énormes dégâts, sur les végétaux et par conséquent sur les câbles électriques, ce qui a occasionné des coupures d'électricité, autant l'entreprise locale a été très efficace concernant le déneigement et les évacuations d'arbres ou de branchages qui encombraient nos routes, autant il me paraît inconcevable qu'un hameau de notre village soit resté sept jours et sept nuits sans électricité, c'est bien là un triste record.

Concernant nos principaux travaux et investissements, et conformément à nos prévisions nous avons effectué :

- ✓ Le changement des clôtures du stade, côté route et mise en place d'un équipement d'agrès dans un espace dédié à l'intérieur du stade.
- ✓ Le changement des cages de foot.
- ✓ La mise en accessibilité de nos bâtiments publics, ce qui devenait obligatoire en 2020.
- ✓ A la salle des fêtes, le changement des portes de l'entrée principale et de la cuisine.
- ✓ Divers travaux d'isolation et de cloisonnement dans notre école.
- ✓ L'entretien de nos voiries
- ✓ L'investissement d'un broyeur à végétaux.
- ✓ Les travaux de sécurisation Montée du village avec des rétrécissements de voie afin de limiter les vitesses excessives.
- ✓ La réfection du Monument aux Morts.

Nous avons également deux études en cours concernant les problèmes hydriques qui impactent les riverains du Chemin des Buissons. Ces études (dont une portée par la Chambre

d'agriculture) sont financées en totalité par le Syndicat Isérois des Rivières Rhône Aval, elles devraient nous permettre de définir les travaux à réaliser afin d'éviter aux riverains d'être inondés régulièrement en cas d'orages.

J'en profite pour remercier les deux propriétaires de terrain qui nous ont autorisé la réalisation provisoire d'un bassin de rétention, alors qu'ils n'étaient aucunement impactés.

Concernant les travaux de peinture de l'Eglise, nous avons eu un généreux donateur, le legs qu'il nous a fait devrait subvenir largement aux besoins de rénovation.

La liste n'étant pas exhaustive, vous trouverez en pages internes l'intégralité détaillée de l'ensemble des travaux et investissements.

Je ne vous parlerai pas des projets à venir, puisque nous sommes en année d'élections, mais je peux cependant vous affirmer que notre Commune se porte bien et que l'analyse financière réalisée par Mme la Trésorière principale démontre, s'il en était besoin la très bonne santé financière de notre Commune.

Le PLUi (Plan Local d'Urbanisme Intercommunal) a été approuvé en Conseil Communautaire du 17 décembre 2019, ce PLUi est donc opérationnel et fait table rase de l'ancien document (POS) il peut être consulté sur le site de Bièvre Isère ou en Mairie.

Ce PLUi cependant ne modifiera pas l'inconstructibilité sur les zones d'assainissement collectif, bien que la Communauté de Communes ait délibéré pour retenir le projet d'une station d'épuration à Savas Mépin qui permettra de relier les Communes en amont, c'est bien l'ordre de service du lancement des travaux qui débloquent la situation.

Je remercie particulièrement nos agents Communaux qui font un travail remarquable ainsi que les enseignantes de notre Ecole André Frénod, qui compte maintenant 97 élèves.

En tant que Maire, et au-delà de mon équipe municipale, je sais aussi pouvoir compter sur le dynamisme de toutes les composantes qui font vivre Ste Anne : Associations, Bénévoles, je veux ainsi remercier tous ces acteurs de la vie communale qui, par leurs actions respectives, nous permettent de bien vivre ensemble.

Je souhaite également comme chaque année aux nouveaux habitants de Ste Anne une bonne intégration dans notre petit village.

En cette année d'élections 2020, je souhaite bonne chance à la nouvelle équipe, puisque je ne briguerai pas un nouveau mandat.

Je vous adresse à toutes et à tous mes meilleurs vœux de bonheur et de santé pour cette année 2020, qu'elle soit faite de joie, de réussites, de chaleurs pour vous, vos proches, et aussi pour notre Commune.

Bonne année 2020 à toutes et à tous.



Sommaire



Le mot du maire 2

Etat Civil 4

• Informations municipales

Les voeux de la municipalité 5

L'équipe municipale 6

Les employés communaux 6

Horaires mairie 7

Déchèterie 7

Sictom 8

Le CCAS 9

Les commissions municipales 10-17

• Informations diverses

Numéros utiles 18

Les Offices de Tourisme 19

Paroisse - Relais des étangs 20

Les Arts Allumés 21

Evènements 2019 22-23

Démarches en 1 clic 24

Incivilités sur le village 25

EPHAD - La Cheneraie 26

Assistants maternelles 27

Résidence les 4 vallées 28-29

Bibliothèque 30

• Manifestations

Le Téléthon 31

• Vie de l'école

Garderie péri-scolaire 32

L'école communale André Frénod 33-34

Association de parents d'élèves 35

Echos des Trablinots

Les Repas de Quartier 36

Conscrits de 1965 37

Conscrits de 1960 38

Classes en 8 et 3 38

Pluviométrie 39

Opération "poules" 40

• Vie associative

Ecran St Jeannais 41

La Trablinotte 41

Echanges et Amitié 42

Souvenir Français 43

L'Essor Commercial 44

Ecole de Musique 44

Les Bouchons de l'Espoir 45

Club des sans soucis 46

L'ACCA 47

Amicale des boules 47

La Foulée Gervondine 48

La FNACA 48

Les Poisons d'Avril 49

Tennis Club de Sainte-Anne 49

Loisirs et montagne 50

Club Cycliste Chatonnay Sainte-Anne 50

EFDE 51-52

Amicale des donneurs de sang 53

La Gaule Gervondine 54

Les Acteurs Economiques 55

Annuaire des Associations 56

Les travaux du stade 57

Calendrier des Fêtes 58-59

Regards sur Sainte-Anne 2019 - Bulletin municipal n°36 - ISSN - 1268 - 6050
Commission communication : Jean-Christian PIOLAT, Nicole COMPIGNE, Claire DEBOST,
David CABUS, Raymonde SEIGLE, Magali BERTHIER.
Imprimé par : Imprimerie Cusin
Crédits photos : Bernard Chamaraud - Les associations
Remerciements à : E. Joly - F. Chagnot Auclair.

Etat Civil

Bienvenue aux nouveaux Trablinots

Lucas BREINER, né le 5 décembre 2019 de Julien BREINER et Paola Andrea LANCIEN

Mahé RAJON, né le 22 septembre 2019 de David RAJON et de Emeline MERLE

Louka HENAUX, né le 14 août 2019 à Bourgoin-Jallieu, de Jérôme HENAUX et Julie GOURDET

Roxane PIOLAT, née le 22 juillet 2019 de Sébastien PIOLAT et Pauline RAJON

Shayan MODJADEDI, né le 5 juillet 2019 de David et Mathilde MODJADEDI

Tylane GIOMBINI, née le 11 juin 2019 de Terry GIOMBINI et Fauve CHENAVER

Félix BIDAUD, né le 11 juin 2019 de Anthony BIDAUD et de Marine LEMONON

Paolo INGRAO, né le 16 mai 2019 de Benjamin INGRAO et de Laure-Carlyne CROUZET

Yann DA MOTA PORTILHO BIDAUD, né le 16 avril 2019 de Rafael DA MOTA PORTILHO et de Delphine BIDAUD

Lhéo COCHARD, né le 11 avril 2019 de Gaëtan COCHARD et de Céline CHEVALEYRE

Romy LEBEGUE, née le 10 avril 2019 de Damien LEBEGUE et de Marie-Line SCHMIT

Livia SOARES, née le 11 mars 2019 de Bruno SOARES et de Aurélie FERNANDEZ



Tous nos vœux de bonheur aux nouveaux mariés

Jonathan LALLEMAND et Laëtitia RIOT- DECROUEZ, le 16 mars 2019

Stéphan DUPORTE et Elodie LESECQ, le 23 mars 2019

Quentin BERGER et Marlène PAILLET, le 8 juin 2019

Céline CORDIER et Alexandre RIVIER, le 27 juillet 2019

Marine LOVISOLO et Damien BALLY, le 16 août 2019

Emmanuelle DEPARDON et Xavier DE PECOL, le 14 septembre 2019

Nos pensées accompagnent les familles

Raymond, Firmin ARMANET, le 9 février 2019

Mauricette, Marie, Clémence (ARDOIN) GANDY, le 23 mars 2019

Marie-Thérèse Paulette (BERTHIER) PLATROZ, le 2 avril 2019

Yvonne Germaine (MUSSO) LAFARGE, le 25 avril 2019

Fernand, Jean CORSI, le 17 septembre 2019



Nos doyens auront en 2020

Renée MONNET, 96 ans

Joseph BERTHIER, 93 ans

CORRESPONDANTS PRESSE



Bernard CHAMARAUD

Tél : 04 74 92 00 84 / 06 82 95 02 42

bchamaraud@gmail.com



Pascal COMPIGNE

Tél : 06 07 98 21 61

pascal.compigne@orange.fr

Les Vœux de la municipalité

C'est devant une salle comble que le Maire Jean-Christian Piolat, entouré de son conseil municipal, des élus des communes avoisinantes, des représentants de Gendarmerie et des Sapeurs Pompiers, a présenté ses vœux aux habitants du village.

Le Maire souligne que les travaux et investissements prévus ont été réalisés : de nouveaux aménagements au stade, le changement des portes extérieures de la salle des fêtes, la mise en accessibilité des bâtiments publics, la réfection du monument aux Morts, des travaux d'isolation et de cloisonnement à l'école, l'acquisition d'un broyeur à végétaux.

D'après les derniers chiffres de l'INSEE, la population de Ste Anne s'élève à 702 habitants, et nous avons enregistré sur notre commune 12 naissances, 6 mariages et malheureusement 5 décès.

Avant de clôturer son discours, Jean-Christian Piolat a informé la population qu'il ne se représenterait pas



aux prochaines élections municipales de Mars 2020, et souhaite bonne chance à la nouvelle équipe qui sera élue. Cette cérémonie s'est poursuivie par un moment convivial autour du verre de l'amitié.



Informations municipales

L'équipe municipale



de gauche à droite sur la photo :

Catherine SIROT
Conseillère municipale

David CABUS
Conseiller municipal délégué

Maryse BORTOLINI
Conseillère municipale déléguée

Magali BERTHIER
Conseillère municipale

Hervé SAUTARD
Conseiller municipal

Claire DEBOST
1^{ère} Adjointe

Jean-Christian PIOLAT
Maire

Brahim BEN
3^{ème} Adjoint

Damien BALLY
Conseiller municipal

Raymonde SEIGLE
Conseillère municipale

Patrick RAJON
Conseiller municipal

Eric CHENAUVIER
Conseiller municipal

Nicole COMPIGNE
Conseillère municipale déléguée

Noël BALLAZ
Conseiller municipal
absent sur la photo

Les employés communaux

Christine COLLION : secrétaire de Mairie

Ghislaine MOYNE, Florence RAJON, Nadia Ouadda, Pauline RÉMY : agents d'animation service scolaire et péri-scolaire

Norbert BARBIER : agent technique, accompagné de **Philippe MARTIN, Hubert MICHON** de Châtonnay.



Hubert

Norbert

Philippe



Florence

Nadia

Ghislaine

Pauline

Horaires d'ouverture de votre mairie



Afin d'accueillir chacun d'entre vous pour vos démarches administratives (état civil, demande de permis, etc.), le secrétariat de la mairie est ouvert :

- le **lundi** de 11h00 à 12h00
- le **mardi** de 15h30 à 17h30
- le **jeudi** de 11h00 à 12h00
- le **vendredi** de 15h30 à 17h30
- le **samedi** de 10h00 à 12h00, *uniquement les 1^{er} et 3^{ème} samedis du mois*

Les semaines de fermeture le samedi, la mairie sera ouverte le mardi et vendredi jusqu'à 18h00.

Pour des raisons d'organisation, nous vous demandons de bien vouloir respecter les horaires **d'ouverture au public**.

Pour tout dépôt de permis de construire, nous vous remercions de bien vouloir prendre préalablement rendez-vous. Le maire se tient également à votre disposition sur rendez-vous.

Mairie de Sainte-Anne-sur-Gervonde - 1 place de la Liberté - 38440 Sainte-Anne-sur-Gervonde
Tél. : 04 74 58 36 33 - Fax : 04 74 53 94 51 - email : ste-anne-mairie@orange.fr www.sainte-anne-sur-gervonde.fr

La déchèterie

La déchèterie est située au lieu-dit « Le Reposu » sur la commune de St-Jean-de-Bournay, son accès est strictement réservé aux habitants de la Communauté de Communes. Vous devez vous présenter au gardien qui vérifie la composition de vos déchets (les ordures ménagères, les pneumatiques ne sont pas acceptés à la déchèterie) et il vous indiquera la ou les bennes appropriées à recueillir vos déchets.

	ETE	HIVER
Les changements d'horaires s'effectuent aux changements d'heures.		
Lundi	14H00 - 18H00	14H00 - 17H00
Mardi au Samedi	9H00 - 12H00	9H00 - 12H00
	14H00 - 18H00	14H00 - 17H00

Coordonnées : - déchèterie St Jean de Bournay au 04 74 58 65 74
- Pôle Environnement (basé à La Côte Saint-André) 04 74 20 86 73
- bièvre-isere.com

Tarif de location de la salle des fêtes - 2020

Loueur	Salle-office	
	1 jour	2 jours consécutifs
S ^{te} Anne sur Gervonde	100 €	150 €
Extérieur	400 €	600 €

Pour toute réservation, prendre contact avec le secrétariat de mairie

Faire de nos déchets une ressource ?



C'est possible !!



Chaque français trie en moyenne entre 45 et 55 kg de déchets d'emballages ménagers par an. En 25 ans, le taux de recyclage est passé de 18% à 68%, ce taux représente aujourd'hui plus de 3 millions de tonnes d'emballages recyclés.

Le recyclage permet d'économiser certaines ressources naturelles comme le pétrole, le sable, le gaz, le fer ou la bauxite (aluminium). Il permet également d'éviter l'émission de gaz à effet de serre (CO2) et la réduction de consommation d'eau et d'énergie.

Si nous trions, c'est pour donner une seconde vie à chaque déchet. Car chaque déchet a un potentiel, de valorisation énergétique, de réemploi ou bien encore de recyclage. Le tri de TOUS les emballages, des papiers et du verre permet le recyclage par la transformation de la matière en « matière première secondaire », qui est réinjectée dans le processus de production de nouveaux objets.

On évite ainsi l'épuisement de nos ressources naturelles.

Les quelques déchets qui ne sont pas encore recyclés, rejoignent la filière de la valorisation énergétique. Ils sont utilisés pour produire de la chaleur et de l'électricité.

Plus d'info sur : www.sictom-bievre.fr

Le Centre Communal d'Action Sociale (CCAS)

Un peu d'histoire.....

Les CCAS ont été créés le 29 novembre 1953. Ils résultent de la fusion des anciens Bureaux de bienfaisance et Bureaux d'assistance créés par des lois de 1796 et 1823.

Autrefois appelés Bureaux d'aide sociale, ils tiennent leur nouvelle dénomination « CCAS » depuis le 6 janvier 1986.

Le CCAS intervient principalement dans trois domaines :

- l'aide sociale légale obligatoire de part la loi
- l'aide sociale facultative et l'action sociale dépendant de la politique déterminée par nos élus locaux
- l'animation des activités sociales

Ainsi, il apporte aide et soutien par l'écoute, par l'aiguillage vers les services sociaux et par des aides financières ponctuelles après étude des dossiers.

Le seul financement régulier est celui du repas de Noël et du colis de nos aînés.

Le 4 décembre 2019, 48 convives se sont retrouvés et ont festoyé autour d'un bon repas.

L'animation a été confiée à Merlenchanteuse, conteuse, chanteuse et accordéoniste.

Quelques jours plus tard, les membres du CCAS se sont retrouvés pour distribuer les paniers garnis aux personnes de 75 ans et plus qui n'ont pu se rendre au repas. 15 colis ont été distribués. Ce fut l'occasion d'échanges sincères et conviviaux.



Les Commissions Municipales

COMMISSION ANIMATIONS CULTURE ET GESTION DE LA SALLE DES FÊTES

Les vœux du Maire, la commémoration du 19 mars et du 11 novembre, l'organisation de ces manifestations est assurée par notre commission.

Il est important de marquer ces évènements qui sont pour chacun d'entre nous une partie de notre histoire mais aussi de bonnes occasions pour réunir la population et faire connaissance avec les nouveaux Trablinois.

Notre commission se charge aussi de la gestion de la salle des fêtes. Au cours de cette année 2019, 28 locations ont été demandées par des habitants de Sainte Anne et 1 location par une famille extérieure à notre village.

En fin d'année, nous avons remplacé une dizaine de tables de la salle et acheté 4 tables plus petites, plus adaptées pour les enfants de la cantine.

Petit rappel à l'ensemble de la population, notre village est équipé d'un défibrillateur depuis mai 2017. Il est situé tout proche de l'entrée de la salle des fêtes afin qu'il soit accessible à toute la population.



Responsable de la commission :

Maryse BORTOLINI

Membres : Magali BERTHIER, Nicole COMPIGNE, Patrick RAJON, Raymonde SEIGLE

Publicité

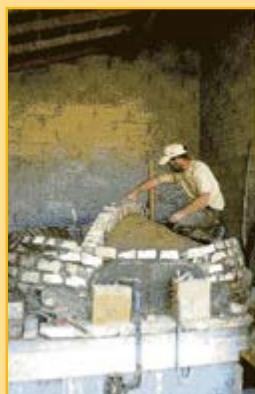

Maçonnerie MARTINOD Fabien

Petite maçonnerie: mur de clôture, ouverture dans mur pisé/moellon, enduit à la chaux, rejointage de pierres...

Villeneuve-de-marc
Tel: 06.83.46.18.97

Les saveurs du cochon
Grégory et An ANDRÉ

04-74-16-03-29
Ste Anne / Gervonde

06-50-80-17-57
andregregory9501@neuf.fr

COMMISSION FINANCES

■ Cela ne vous aura pas échappé, comme évoqué l'an dernier, la présentation des comptes se trouve considérablement allégée par le transfert à l'intercommunalité de la compétence assainissement.

Par contre, ce transfert de compétence fausse quelque peu les résultats finaux puisqu'il a fallu également affecter les excédents de ce budget annexe.

En section de fonctionnement, le résultat cumulé se trouve artificiellement gonflé par l'apport de 71 k€ ; le résultat avant cette affectation exceptionnelle (50 k€) confirme la tendance des années précédentes à savoir une érosion de l'excédent de fonctionnement constituant la capacité d'autofinancement de la commune.

Détails des investissements :

Nature des travaux	2018 (€ H.T)	2019 (€ H.T)
Stade : douches vestiaire clôture et terrassement Matériel (cages foot, agrès, panneaux basket)	3 410,00	
Mairie : Fenêtres étage	3 852,00	
Candélabres pour illuminations	695,00	
Ecole :		
Cour	8 153,00	1 140,00
Bureaux	4 297,00	
Cloison intérieure		1 158,00
Salle des fêtes :		
Toit	11 847,00	
Porte cuisine	6 444,00	
Porte entrée		5 957,00
Mezzanine grange	3 421,00	
Eglise : moteur clocher		1 392,00
Matériel : broyeur		19 000,00
Voirie (marquage accessibilité)		2 297,00
Divers aménagements	4 750,00	
Diverses acquisitions	1 474,00	
TOTAL	48 343,00	

■ Ces investissements sont complétés en immobilisations incorporelles par un fonds de concours versé au Sédi (Syndicat de l'énergie de l'Isère) pour la remise à neuf de l'éclairage public.

En 2018, un effort a dû effectivement être fait sur la remise en état des voiries communales, nouvelle compétence communale.

En 2019, même si les comptes ne sont pas encore arrêtés, on peut estimer que ce résultat sera stable, malgré un effort continu sur les voiries.

Pour ce qui est des investissements, comme vous pourrez le constater dans le tableau ci-dessous, le plus gros poste en 2018 est représenté par des travaux sur la salle des fêtes.

Comme l'an dernier, vous trouverez également ci-dessous le tableau des subventions versées en 2018 et 2019

Association	2018	2019
ADMR les Nénuphars	100	100
Chambre des métiers	100	100
Club Cycliste 3CSA		300
Coopérative scolaire	1300	1300
FNACA	50	50
Le Souvenir Français	50	50
Les amis du livre	100	100
Les parents délégués	1450	1450
Union Isère DDEN	50	50
TOTAL	3200	3500



Acquisition d'un broyeur

Responsable de la commission finances

Claire DEBOST

Membres :

David CABUS, Magali BERTHIER, Brahim BEN.

Comptes administratifs 2018 - Budget communal

Section fonctionnement :

Excédent 2018	50 311 €
Excédent 2017 affecté	9 317 €
Affectation excédent suite	70 950 €
Nouvel excédent	130 578 €

Section d'investissement :

Excédent 2018	60 641 €
Report 2017	388 678 €
Affectation excédent suite	22 957 €
Nouvel excédent	472 276 €

• Dépenses

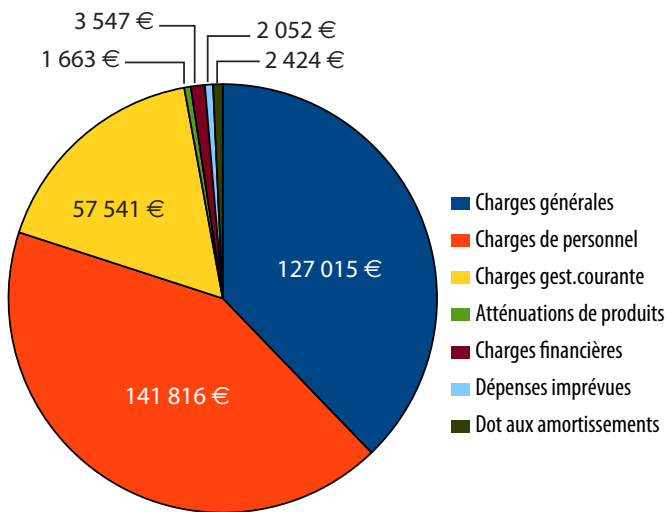

• Dépenses

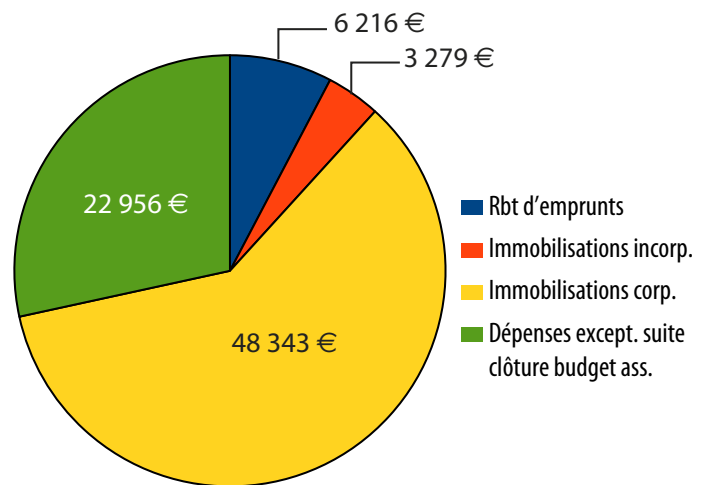

• Recettes

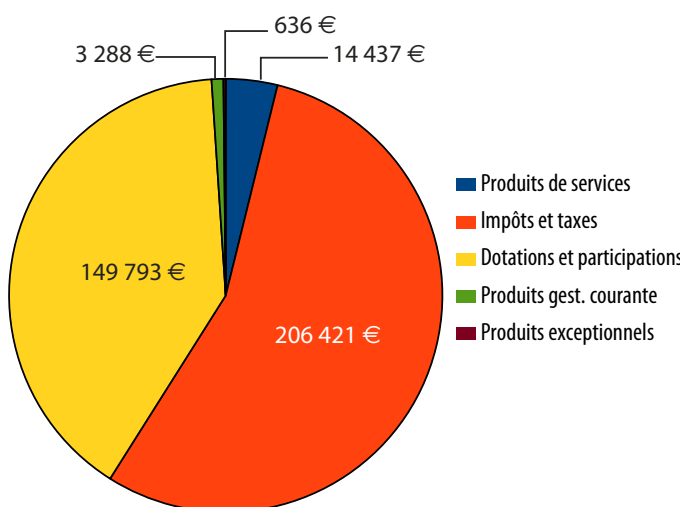

• Recettes

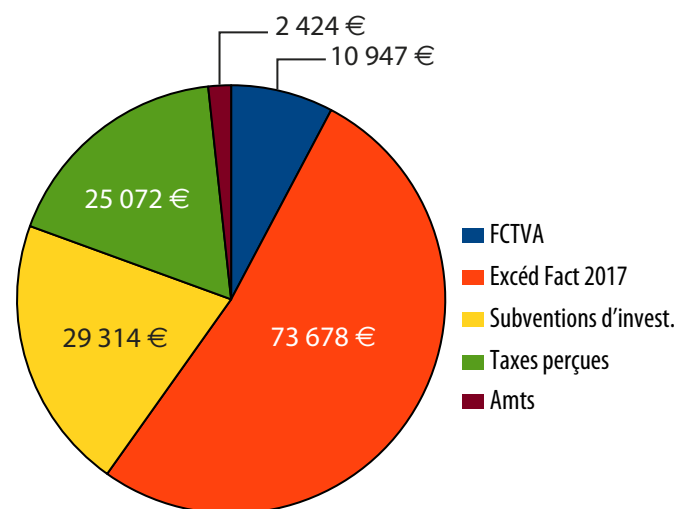

COMMISSION SCOLAIRE

A la lecture des articles de notre école transmis par la Directrice, l'association des Parents d'Elèves et la Trablinotte, nous constatons que la bonne ambiance et le dévouement sont toujours au rendez-vous pour notre école André Frénod.

Nous remercions l'association la Trablinotte qui gère les repas de la cantine, et les animations entre 12h et 13h30 et nous rappelons que sans elle, les repas au prix actuel et les animations faites pendant la méridienne ne seraient pas possibles.

Nous remercions aussi l'association des Parents d'Elèves qui effectue plusieurs manifestations dans l'année, qui permettent aux élèves de partir en sorties scolaires.

Pour cette année, la Mairie a effectué plusieurs travaux :

- La fermeture de l'escalier côté maternelle, afin de conserver la chaleur l'hiver.



- L'achat de téléphones pour la garderie.

- Lors de l'achat de nouvelles tables pour la salle des fêtes, nous en avons profité pour acheter des tables plus basses pour les enfants de maternelle qui prennent leur repas à la cantine, afin qu'elles soient plus adaptées à leur taille.



La force de notre école André Frénod à Sainte Anne, c'est cette dynamique entre tous.

Notre école est une école où il fait bon vivre.

Bravo à tous les acteurs, continuez à garder ces valeurs qui sont les nôtres à Sainte Anne, joie bonheur et verre de l'amitié.



Responsable de la commission : David CABUS

Membres : Nicole COMPIGNE, Magali BERTHIER,
Maryse BORTOLINI, Catherine SIROT

Publicité

**Taxi Leroy
ARTAS**
06 24 90 85 09
*Toutes distances
Malades assis
(Rayon - Dialyse - Chimiothérapie)
Colis urgents
Gare - Aéroport*
Taxi conventionné

IRIS COIFFURE
FEMME/HOMME/ENFANT
04 74 58 37 21
4 PLACE DE LA BASCULE
38440 CHATONNAY

COMMISSION ENVIRONNEMENT FLEURISSEMENT

■ Fleurissement 2019

Le jury, pour le concours fleurissement s'est retrouvé en Mairie le 20 juillet dernier, pour visiter notre village, ou maisons, murs, balcons, jardins et fermes.

Cette année, les habitants(tes) ont bien décoré, avec un travail recherché, quelques nouveautés comme les jardins japonais.



En fin de matinée, le jury a délibéré en mairie pour l'attribution des prix, après avoir arpenté tous les recoins du village.

En présence de Jean-Christian Piolat, et des membres de la commission, le jury a remis la liste de l'attribution des prix 2019.

Merci à tous pour votre participation.



■ Nettoyage de printemps

Le 30 mars dernier a eu lieu le nettoyage de printemps.

Enfants et adultes, après avoir formé des groupes, sont partis inspecter tous les recoins du village, à la recherche de déchets.

Les enfants de l'école ne manquent jamais de participer à cet événement sur la commune.

La municipalité a clôturé cette matinée par le verre de l'amitié.

Un grand merci à tous ceux qui ont participé à cette manifestation.

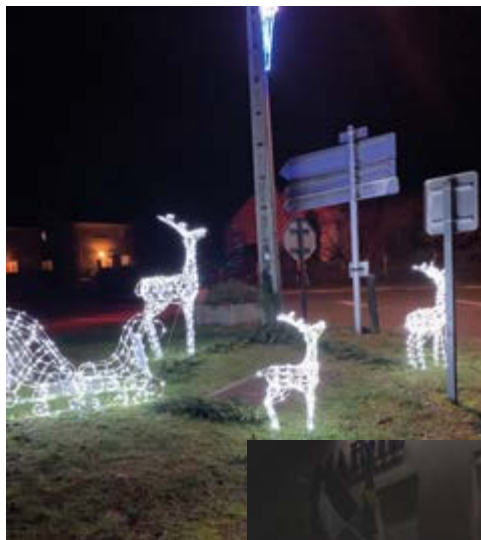

Responsable commission : Catherine SIROT

Membres : Eric CHENAVER, Raymonde SEIGLE,
Damien BALLY

Publicité

CUMINTP
Terrassement VRD
Maçonnerie paysagère
Aménagements extérieurs
Enrobés et bi-couches
Etangs
1250 Route de Pignière - 38300 TRAMOLE
cumin.tp@orange.fr
04 74 18 62 52 - 06 86 42 53 16

RIBEIRO SOLUTION
ISOLATION THERMIQUE, COUPE FEU
ET ACCOUSTIQUE
Alberto RIBEIRO - 06 71 76 52 12
4 Place de l'église - 38440 CHATONNAY
Tél. 04 74 54 64 95 - Fax : 04 74 54 32 93
E-mail : alberto.r2@wanadoo.fr

COMMISSIONS URBANISME et VOIRIE

Parmi tous les sujets évoqués dans la dernière édition du Bulletin municipal, certains sont encore d'actualité comme :

■ Le PLUi (Plan Local d'Urbanisme Intercommunal)

Sans revenir sur tout le travail de concertation qui a été fait au cours de ces deux dernières années, aujourd'hui, l'enquête publique s'est clôturée le 14 Octobre 2019 ; toutes les remarques et requêtes formulées ont été étudiées par la commission d'enquête de façon à finaliser ce PLUi du secteur de la région saint-jeannaise. Il sera applicable dès le début de l'année 2020 et bien entendu tous les zonages seront consultables sur le site de Bièvre Isère communauté mais aussi en mairie.

■ Le plan d'adressage

Comme annoncé l'an dernier, un groupe de travail spécifiquement constitué pour ce projet a donc travaillé sur ce nouveau plan d'adressage. Si le but initial était de faciliter l'arrivée de la fibre le but était aussi de :

- mettre à jour ce plan (mise en cohérence de la base de données de La Poste avec le fichier du SNA – Service national de l'adressage –)
- corriger la présence de doublons (plusieurs habitations au même numéro),
- corriger certaines dénominations plus acceptées par les nouvelles normes (comme le mot « lotissement »)
- faciliter l'acheminement des secours en dénommant certaines impasses.

Par ailleurs, nous avons essayé d'anticiper certaines évolutions probables ; ainsi, sur les propriétés agricoles, nous avons décidé d'affecter un numéro à un bâtiment autre que celui de l'habitation afin de rendre possible la cohabitation d'un foyer et du siège social d'une exploitation.

Quand paraîtra cet article, ce nouveau plan sera finalisé.

■ Eclairage public

Grâce à la convention qui nous lie au SEDI – devenu d'ailleurs Territoire d'Énergie Isère TE38 – le remplacement de tous les vieux lampadaires est aujourd'hui presque totalement réalisé.

La maintenance sera également effectuée par ce syndicat de l'énergie.

D'autres projets sont nés cette année ; il s'agit de :

■ L'aménagement de sécurité Montée du Village

Les radars pédagogiques postés en début d'année ont démontré que beaucoup d'usagers roulaient à une vitesse excessive. De plus, la suppression du car scolaire a entraîné un accroissement du trafic aux heures d'ouverture et de fermeture de l'école.

Pour toutes ces raisons, il a été décidé de mettre en sécurité cette voirie : une « vague » (pente inférieure à 5%) sera

installée au carrefour de la Montée du Village et du chemin des Buissons et deux ou trois chicanes viendront jalonner ce tracé jusqu'au croisement avec la route des 4 vents.

Dans un premier temps, une installation provisoire sera mise en place afin de déterminer avec le plus de justesse possible l'emplacement de ces aménagements.

Cet investissement se monte à environ 24 000 € H.T (il s'agit d'une estimation car au moment où sont rédigées ces lignes, les marchés de travaux n'ont pas encore été signés) ; à noter que cet investissement est en partie financé par une subvention du Département à hauteur de 45%.

■ Aménagements hydrauliques : étude et projets de travaux

Depuis 2018, les épisodes orageux provoquent presque à chaque fois des inondations chez les riverains du Chemin des Buissons et de l'allée des Charmilles. Pour faire face à ces dégâts et dans l'urgence un bassin de rétention avait été creusé en 2018 et ce, grâce à la compréhension de la famille Chenavier qui a accepté de voir son terrain ainsi utilisé. Ce bassin néanmoins ne suffit pas à résorber certaines pluies d'orage et ne constitue pas à lui tout seul une solution.

Nous avons donc alerté le SIRRA* (Syndicat Isérois des Rivières Rhône Aval). Ce nouveau syndicat hydraulique qui a absorbé l'ancien syndicat de rivières des 4 vallées a donc mandaté une étude hydraulique afin de :

- déterminer avec exactitude l'origine de cette érosion hydrique
- dimensionner les débits d'eaux nécessaires à canaliser et gérer.

L'objectif est qu'à la fin du 1^{er} trimestre 2020, cette étude soit finalisée et que la décision sur les travaux à engager soit entérinée.

En attendant, une convention a été signée avec la famille Chenavier afin d'encadrer l'utilisation de leur terrain ; précisons que cette occupation se fait à titre gracieux ce dont la commune leur est très reconnaissante.

*Vous pouvez trouver plus de renseignements sur cette structure sur le site www.sirra.fr

Pour les mêmes raisons que l'an dernier, (interdiction temporaire de construction sur le réseau assainissement) le nombre de Permis de construire accordé est en fort recul par rapport aux années précédentes.

■ Liste des permis de construire accordés en 2019 :

- GLAUD J. et A. pour une maison individuelle – Route du stade - accordé le 28/06/2019
 - BELVEGUE P. pour un agrandissement – Route de la Croix St Marc – accordé le 23/07/2019
 - LEMONON C. pour une maison individuelle – Ch des Buissons – accordé le 02/08/2019
 - INGRAO B. pour une extension – Route du Bailly – accordé le 26/08/2019
- Pour information, 27 DP ont été instruites entre le 01/01/19 et le 31/10/19

Bien souvent les travaux donnent lieu à des demandes d'autorisation d'urbanisme* (clôtures, rénovation de façade, changement de volets, extension de construction, piscines...) mais tout aussi souvent, ces formalités sont très simples à effectuer et les élus tout comme le secrétariat sont là pour vous aider à les remplir. Un tableau synthétique précisant le type de formalités selon la nature des travaux peut également vous être transmis sur simple demande.

Si vos travaux sont urgents, nous mettrons tout en œuvre pour raccourcir les délais d'instruction.

Alors n'hésitez pas à vous renseigner en mairie ou à solliciter un rendez-vous. Cela est beaucoup plus simple et rapide que d'effectuer des démarches de régularisation.

* . Les PC (Permis de construire) sont instruits par la communauté de communes à St Jean de Bournay

. Les DP (Déclarations préalables de travaux) sont instruits par la commune

. Les demandes d'alignement selon la nature de la voie

■ Voirie

Comme l'an dernier, un effort considérable a été porté sur les voiries ; citons cette année parmi les travaux les plus importants :

- **Descente de l'Arpieu** : Décapage de la totalité de la voirie pour arrachage des racines et application bi-couche élastomère en revêtement neuf
- **Route du Murailon** : Purge sur une partie de la voirie pour arrachage des racines et application bi-couche élastomère
- **Route du Bailly** : Application bi-couche élastomère sur 300 mètres
- **Chemin du Lavoir** : Application bi-couche élastomère sur 118 mètres
- **Carrefour du Trève** : bi-couche
- Réfection de la peinture au sol sur toute la commune avec la création de nouvelles places de parking
- Curage des puits perdus

A noter qu'une visite de toutes les routes endommagées a été effectuée par une société spécialisée et ce sont 6 Tonnes de point à temps qui ont été utilisées.

Bien entendu, des travaux d'entretien courant tels que le salage, le déneigement, le fauchage, l'élagage ont également été réalisés comme tous les ans sans oublier l'investissement sur quelques nouveaux candélabres pour égayer le mois de Décembre.

• Responsable de la commission voirie :

Brahim BEN

• Membres :

Damien BALLY, Patrick RAJON, Hervé SAUTARD

• Responsable de commission urbanisme :

Claire DEBOST

• Membres :

Brahim BEN, David CABUS, Magali BERTHIER, Raymonde SEIGLE, Maryse BORTOLINI

COMMISSION INFORMATION & COMMUNICATION

Toujours soucieux de diffuser les informations communales ou associatives dans des délais respectables, nous éditons et distribuons dans chaque boîte aux lettres des habitants de Ste Anne, un flash infos tous les 1 mois et demi/2 mois. Nous remercions Norbert, notre employé communal, qui parcourt tout le village pour la distribution des documents (flash infos, et flyers divers), ce qui n'est pas de tout repos !

Merci également à Serge, qui a œuvré pour la mise en pages du bulletin municipal durant de longues années (et ce n'est pas une mince affaire), surtout que les articles et photos se font parfois attendre ! Edith et Frank agissent également en tant que bénévoles pour l'élaboration du bulletin municipal, et nous les remercions pour leur contribution, ainsi que Christine, notre Secrétaire de Mairie, qui est toujours prête à nous apporter son soutien et son aide.

Mais c'est aussi grâce aux entreprises et artisans qui nous apposent un encart publicitaire, que l'on peut maintenir un bulletin municipal de belle qualité. Merci à tous.

Cette année, Bièvre Isère Communauté a mis en place la distribution pour chaque foyer, de sacs de tri sélectif. Pour Ste Anne, c'est Aleth Frenod qui a été chargée de cette mission. Pour les personnes absentes lors de son passage, n'hésitez pas à venir les retirer en Mairie.

RETROUVEZ-NOUS sur :

<https://sainte-anne-sur-gervonde.fr/>



• Responsable de la commission :

Nicole COMPIGNE

• **Membres :** Raymonde SEIGLE, David CABUS, Claire DEBOST, Magali BERTHIER.

COMMISSION BÂTIMENTS ET ESPACES PUBLICS

2019 a été l'année des travaux d'accessibilité (mise aux normes des espaces publics pour leur accessibilité aux personnes handicapées) : des nez de marche pour les escaliers de la mairie, une rampe supplémentaire pour les escaliers extérieurs de l'école, des places handicapées sur tous les parkings...des petits travaux mais qui ont nécessité énormément d'énergie.

Mais les plus gros travaux visibles ont concerné

• le stade avec :

- la création d'un espace d'entretien physique
- le remplacement des cages de foot
- l'installation de deux panneaux de basket avec filets anti-vandalisme
- le relooking de la clôture du stade

• l'Ecole avec

- la réfection de la cour de l'école
- le cloisonnement de la descente d'escalier côté maternelles et la mise en place d'un bloc-porte

• l'Eglise avec le remplacement du moteur de tintement de cloches

• le court de Tennis qui a subi un décrassage et un démoussage

Par ailleurs, vous avez pu remarquer que la porte d'entrée de la salle des fêtes a été changée et que le monument aux morts a fait peau neuve avec l'apposition de 3 plaques gravées en marbre et la rénovation de la statue de Jeanne d'Arc à son sommet ; notons que la remise à neuf de cette statue a été effectuée par l'entreprise Pompillo que l'on remercie et dont le dirigeant habite sur notre commune.

Les abri-bus ont également profité d'un petit toilettage.

Côté équipement et pour le confort de tous, un 3^e conteneur a été rajouté sur la plateforme PAV (Point d'Apport Volontaire) de la place de l'Eglise.



Travaux au stade



Réfection monument aux morts

Informations diverses

NUMEROS UTILES

Administratif

• Ecole communale André Frénod Directrice : Pascale Afonso	04 74 58 33 20	Gendarmerie - St Jean de Bournay	04 74 58 70 17
• Bièvre Isère Communauté St Etienne de St Geoirs	04 76 93 51 46	• Centre des Impôts – La Côte St André	04 74 20 47 55
• Eau & Assainissement – La Côte St André (heures bureau)	04.74.20.86.73	• Trésorerie St Etienne de Saint Geoirs Horaires d'ouverture :	04 76 93 57 40
• Eau potable, N° urgence	06 07 13 40 23	Lundi et Mardi : 9h-12h et 13h30-16h Jeudi : 9h-12h et 13h30-15h30	
• Assainissement collectif (astreinte 24h/24)	07 84 94 63 96	• Agence postale communale Châtonnay	04 74 58 36 01

Santé

• Pharmacie des Etangs – Châtonnay	04 74 58 36 14	• Hôpital de Bourgoin-Jallieu	04 74 27 30 99
• Cabinet infirmier – Châtonnay	04 26 05 29 62	• Clinique Saint Vincent de Paul	04 74 43 60 60
• Dentiste Dr Gosse Dominique – Châtonnay	04 74 20 92 29	• Hôpital de Vienne	04 74 31 33 33
• Médecins – Châtonnay Dr Guillet Christophe & Dr Rodrigues Laurent	04 74 58 36 55	• Centre Anti-poison de Lyon	04 72 11 69 11
• Résidence des 4 Vallées – Châtonnay	04 74 58 37 08	• Drogues info service Appel anonyme et gratuit	08 00 23 13 13
		• Ecoute Alcool Anonyme, prix d'un appel local	08 11 91 30 30



Sur notre commune, le défibrillateur se situe à l'entrée de la salle des fêtes.

Publicité

Gedimat
MATÉRIAUX & BRICOLAGE
Des fondations aux finitions

MONTAGNAT
Tél. 04 74 58 74 25
gedimat.montagnat@wanadoo.fr

VIENNE MATÉRIAUX
Tél. 04 74 85 34 14
gedimat.viennemateriaux@gmail.com

FUEL OIL

Eric Berthier

Boissons Gazeuses
Vins - Champagnes

12, Rue Hector Berlioz - 38440 St-Jean de Bournay
☎ 04 74 58 71 36

TERRES DE BERLIOZ

votre Office de Tourisme en Bièvre
à votre service



Après un focus en 2017 sur le PDIPR (Plan départemental d'itinéraires de promenade et de randonnées) et en 2018 sur la plateforme de billetterie en ligne, place cette année à des informations plus généralistes afin de vous donner envie de bouger sur ce territoire.

En effet, l'Office de tourisme n'est pas seulement dédié aux vacanciers ou aux gens de passage mais bien à tous les usagers du territoire.

- **Vous qui cherchez** - où et quand acheter des produits locaux
- où vous régaler les papilles
- où sortir
- où vous promener en fonction de vos passions, de vos envies du moment,

n'hésitez pas à consulter le site : www.terres-de-berlioz.com

Terres de Berlioz c'est aussi des guides bénévoles qui veulent partager et vous faire découvrir leur commune ; ainsi vous découvrirez des trésors insoupçonnés à quelques kilomètres à peine de chez vous et n'oubliez pas : une visite guidée c'est non seulement une découverte patrimoniale mais aussi des rencontres enrichissantes. A consommer sans modération, de Juin à Septembre !

• **Pour vous renseigner :**

mail : www.terres-de-berlioz.com

tél : 04 74 20 61 43

Des brochures sont également disponibles en mairie



Publicité

HORTICULTURE
COLLOMB
Christine

Plantes à massif
Géraniums
Plants de légumes
Vivaces
Chrysanthèmes

Tél/Fax
04 74 58 33 91

44, impasse des serres - Vollandière - 38440 CHATONNAY

17
POSTAGE
Two KISSES

M. et Mme
Douillet Patrice
BOULANGERIE - PÂTISSERIE

38440 CHATONNAY
Tél. 04 74 58 37 74

Paroisse Saint Hugues De Bonnevaux Relais des Etangs



Quelques moments forts de l'année 2019 dans notre Relais et dans notre Paroisse :

■ Messe en l'honneur de Saint Blaise

En 1815 la population de Ste Anne implora Saint Blaise pour stopper l'épidémie qui décimait les troupeaux. Depuis cette année-là, les habitants se sont mis sous la protection de St Blaise (patron des animaux) et ont fait le vœu de faire de la Saint Blaise une journée fériée pour remercier le Saint patron.

Comme chaque année afin de renouveler ce vœu, le 2 Février une messe chantée a été célébrée avec les habitants du village et les fidèles des villages voisins.



■ Soirée « Bol de soupe »

Le Relais des Collines a rejoint le Relais des Etangs pour proposer une soirée Bol de soupe le 29 Mars

Ce moment convivial a permis de récolter 955 euros de dons qui ont été ensuite reversés au profit du C.C.F.D. (Comité Catholique contre la Faim et pour le Développement) et de la D.C.C. (Délégation Catholique pour la Coopération).

■ Un jeune de la paroisse ordonné diacre

Le 4 Mai, Romain Ghandour originaire de Châtonnay a été ordonné diacre en la cathédrale des Invalides à Paris par Monseigneur De Romanet évêque aux armées.

Romain recevra son ordination sacerdotale au printemps 2020. Il se destine à devenir prêtre aumônier militaire. Il accompagnera les troupes militaires françaises dans les différentes missions confiées.

■ La venue des prêtres MSF

Le 16 Juin, 27 prêtres de la congrégation MSF (Missionnaires de la Sainte Famille) venus de 5 pays différents ont été accueillis lors d'une messe en l'église de Châtonnay pour fêter leur 25ème et 26ème année de vie religieuse.

■ Messe de St Hugon

Le 18 Août, une messe annuelle à la chapelle de St Hugon a été célébrée par le Père René Chatain.



■ Messe de la rentrée et 20^e Anniversaire de la Paroisse St Hugues de Bonnevaux

C'est en présence de notre évêque Guy De Kérimel et de plusieurs prêtres (dont 4 prêtres de la Ste Famille venus de Rome) qu'a été célébrée le 13 octobre en l'église de St Jean la messe de la rentrée et le 20^e Anniversaire de la Paroisse. Plus de 500 fidèles et de nombreux enfants venus des 21 villages dont est composé le Paroisse ont participé à ce beau moment.



■ Messe des familles

Le 8 Décembre, une messe des familles a été célébrée en l'église de Ste Anne durant laquelle les enfants ont présenté leurs activités.

■ Repas de la Fraternité

Le 21 Décembre, un repas de la Fraternité a permis à des personnes isolées de partager un moment convivial pendant la période de Noël.

Une pensée pour **Clémence Gandy** qui nous a quittés. Clémence a été pendant de nombreuses années active dans notre église : aide lors des messes de funérailles, préparation et participation lors des messes (lectures, prières...).

Une pensée pour Mr Alain Brossard (papa de Didier) qui nous a quittés en fin d'année. Mr Brossard aimait nous accompagner en musique lors des messes ou lors des célébrations en l'honneur de St Blaise.

Plusieurs moyens sont à disposition pour tous renseignements concernant la vie paroissiale :

- Le livret trimestriel « HORIZONS » disponible au fond de l'église
- L'affichage extérieur de l'église
- Le site internet : paroisse-sthugues-bonnevaux.fr

Date à retenir dès à présent :

Messe traditionnelle en l'honneur de St Blaise
Samedi 8 Février 2020 à 10h00 en l'église de Ste Anne

M.Sauge, généreux donateur pour une future rénovation de notre église.



Bièvre Isère Communauté Les Arts Allumés 2020



Depuis 2016, Bièvre Isère Communauté organise le festival Les Arts Allumés sur son territoire. Il s'agit d'une programmation culturelle riche et variée de 15 jours, accessible à tous, avec une volonté particulière d'inviter les habitants à être au cœur du projet. Ainsi, chaque habitant peut devenir acteur de l'évènement en s'inscrivant aux nombreuses actions coopératives ou artistiques.

Grâce à un premier cycle de 4 ans d'itinérance, le festival a couvert la totalité du territoire et proposé des actions culturelles aux 50 communes qui le composent. Cette proximité avec les habitants est une volonté forte des élus de Bièvre Isère Communauté, qui permet au festival de s'enrichir chaque année, grâce aux rencontres avec les spectateurs et les acteurs locaux.

Renseignements : culture@bievre-isere.com

• 13 communes d'accueil

Du 8 au 25 avril 2020, ce sera au tour des communes de Beaufort, Bressieux, Chatenay, Lentiol, Marcollin, Marnans, Montfalcon, Roybon, St-Clair sur Galaure, St-Siméon de Bressieux, St-Pierre de Bressieux, Thodure et Viriville d'accueillir le festival.

• Les Arts Allumés 2020 - Zoom

Quelques chiffres

- 4000 personnes attendues
- 200 participants au projet
- 100 membres d'associations dans les différentes communes
- 19 représentations
- 14 compagnies
- 50 ateliers participatifs

Types de spectacles

- concerts
- spectacles musicaux
- marionnettes
- cirque et magie
- théâtre



Publicité

MAÇONNERIE EHRLER & PEYAUD



Neuf et Rénovation
Piscines-Terrasse-Clôture
Béton désactivé - Terrassement

06 19 65 45 14 / 04 74 59 30 48
497 Route des Ecoliers
38440 CHATONNAY
www.maconnerie-ehrlér-peyaud.fr

SALAISSON Florent



CHARCUTIER - TRAITEUR
Vente au détail, gros et
demi-gros - Banquets

49, rue des Tisserands 38440 CHATONNAY
Tél. 04 74 58 36 22
www.charcuterie-salaison-florent.jimdo.com
florent.salaison@orange.fr



Événements Trablinots 2019 en photos



Aménagement de l'angle du Carrefour du Trève



Arbres déracinés aux étangs suite aux intempéries.
Merci aux employés communaux, à l'Entreprise Simon pour leur efficacité à l'élégage des arbres, l'évacuation des végétaux et un grand merci à Michel Pellet pour son aide bénévole



Changement de la porte d'entrée de la salle des fêtes



Episode neigeux - novembre 2019



Changement de la porte de la cuisine de la salle des fêtes



Travaux d'aménagement du stade



Traçage de nouvelles places pour personnes handicapées



Réfection monuments aux morts



Le monument aux morts rénové



Clôture autour du bassin de rétention
Chemin des Buissons



Sécurisation provisoire Montée du Village



Réunion publique sur l'adressage animée par La Poste



Première étape pour tous les documents

- Je vérifie que l'adresse comporte le sigle gov.fr
- Je vais sur le site de l'ANTS
- Je crée un compte ou je me connecte avec mes identifiants FranceConnect

Carte d'identité

Je peux faire ma pré-demande en ligne et je note le numéro qui m'est attribué et/ou j'imprime le récapitulatif comportant un code-barres qui sera scanné en mairie.

J'identifie une mairie dans laquelle je peux faire ma démarche et où je peux prendre rendez-vous si le service est proposé.

Je dépose mon dossier complet au guichet de la mairie qui procède au relevé de mes empreintes digitales et qui vérifie mes pièces justificatives.

Mon compte usager me permet de suivre l'état d'avancement de ma demande.

Je suis averti de la réception de mon titre que je vais récupérer à la mairie.



Passport

Je peux faire ma pré-demande en ligne et je note le numéro qui m'est attribué et/ou j'imprime le récapitulatif comportant un code-barres qui sera scanné en mairie.

J'achète un timbre fiscal sur le site <https://timbres.impots.gouv.fr/>

J'identifie une mairie dans laquelle je peux faire ma démarche et où je peux prendre rendez-vous si le service est proposé.

Je dépose mon dossier complet au guichet de la mairie qui procède au relevé de mes empreintes digitales et qui vérifie mes pièces justificatives.

Mon compte usager me permet de suivre l'état d'avancement de ma demande.

Je suis averti de la réception de mon titre que je vais récupérer à la mairie.



Permis de conduire

Je rassemble mes pièces justificatives scannées ou photographiées et j'obtiens ma photo numérisée auprès des cabines ou photographes agréés.

Je peux faire une demande d'inscription au permis ou une demande de titre en ligne.

En cas de vol, je le déclare auprès de la police ou de la gendarmerie. En cas de perte, je la déclare en ligne : Dans les 2 cas, j'achète un timbre fiscal en ligne.

Je fais ma demande en ligne seul ou en lien avec mon école de conduite <https://permisdeconduire.ants.gouv.fr>

Mon compte usager me permet de suivre l'état d'avancement de ma demande.

Je reçois mon permis à mon domicile.



Certificat d'immatriculation

Je peux faire une demande en ligne pour un/une :

- Duplicata
- Changement d'adresse
- Changement de titulaire
- Cession de véhicule
- Autre motif

Je fais ma demande en ligne <https://immatriculation.ants.gouv.fr>

En fonction de la demande, je m'authentifie grâce à France Connect ou au code joint lors de la réception du titre et je renseigne les informations nécessaires, notamment le numéro d'immatriculation.

J'imprime le certificat provisoire et le réexpédié de dépôt de ma demande pour être autorisé à circuler. Dans le cas d'une cession, je récupère les documents nécessaires à la vente et un code de cession à remettre au vendeur.

Je reçois mon certificat d'immatriculation à mon domicile.



- Pour faciliter mes démarches, je peux faire appel aux professionnels de l'automobile. Pour le permis de conduire, lors de mon inscription, je peux autoriser l'auto-école à accomplir la procédure et à transmettre des justificatifs pour mon compte. Pour le certificat d'immatriculation, je peux faire appel à un professionnel de l'automobile qui peut réaliser les démarches à ma place. Je le trouve sur <https://immatriculation.gouv.fr>, rubrique «services associés» puis où «immatriculer mon véhicule».
- Je peux également me rendre dans une préfecture ou dans les sous-préfectures équipées, pour utiliser un point numérique et effectuer mes démarches en ligne. Il me permet d'imprimer et de scanner mes documents et d'être accompagné dans les différentes étapes par un médiateur numérique.

Incivilités sur le village... en images



Actes de
vandalisme



Dégât causé par
un engin agricole,
qui a privé de réseau
40 foyers !



Dépôt sauvage de pneus
vers l'Etang de l'Arpieu

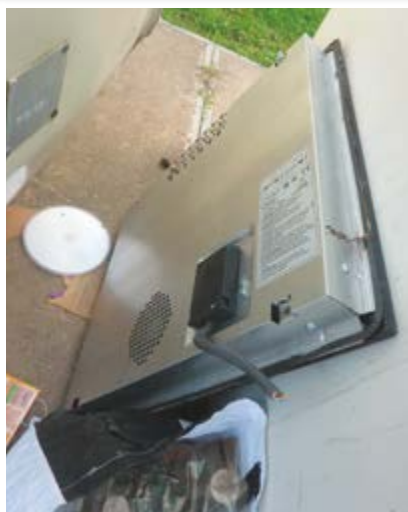

Dépôt sauvage au coin propre
Route de Châtonnay

Association des familles et bénévoles EHPAD de la Barre

L'association poursuit ses activités auprès des résidents de d'EHPAD : aide lors des animations, financement d'intervenants, visite de résidents.

Les bénévoles au nombre de 21 sont présents tout au long de l'année plusieurs jours par semaine pour aider l'animatrice Mme Cléa Arakélian : amener les résidents dans la salle d'animation, apporter à chacun, avec les aides-soignants, une boisson voire un goûter et ensuite les ramener dans leur chambre après un moment convivial et chaleureux.



Ils animent également tout au long de l'année et même pendant l'été un loto le lundi et un «Chantons ensemble» le vendredi.

Ils sont toujours présents lors de la venue de chorales : la chorale du mardi avec l'orgue de Barbarie mais aussi les chorales du secteur qui sont venues interpréter des chansons de tous les temps et de tous les pays pour le plus grand plaisir de chacun.

L'association continue à financer des spectacles en invitant des chanteurs ou des accordéonistes, toujours très appréciés de tous et qui sont pour certains des résidents des occasions pour faire quelques pas de danse. Elle a également offert un goûter brioches-chocolat qui a ravi les plus gourmands.

L'école primaire de Meyrieu-les-Etangs est venue en juin ; les chansons proposées par les enfants et leurs frimousses ont réjoui tous les spectateurs. Merci aux enseignants pour ces moments de joie qu'ils procurent à nos anciens.

Le groupe « Les Cabris » était à son rendez-vous annuel fin août avec ses instruments anciens et a régalé tout le monde avec des chansons issues du répertoire folklorique. Grâce aux subventions des communes du secteur et du Conseil Départemental, aux cotisations des adhérents (102) et à des dons divers, l'association est à même de poursuivre ses actions et de mener à bien les projets susceptibles de procurer aux résidents de l'EHPAD des instants chaleureux et conviviaux. Merci à tous. Tous les bénévoles sont heureux de pouvoir partager ces moments avec les résidents qui par leurs sourires illuminent ces après-midis d'échange.

Françoise et Thérèse, co-présidentes



Association La CHÊNERAIE - Résidence LE COUVENT- EHPAD

ACCUEIL DE JOUR « LES GLYCINES »

Le service s'adresse aux personnes âgées atteintes de la maladie d'Alzheimer ou maladies apparentées.

Ouvert du Lundi au Vendredi de 10 h à 17 h, l'accueil de jour propose des activités variées et stimulantes encadrées par des professionnels qualifiés.

Accueillie au sein d'un petit groupe, la personne bénéficie d'un accompagnement adapté, dans un climat sécurisant et chaleureux.

Activité nouvelle : La table « magique »

Le jeu interactif « Tovertafel » est un vidéoprojecteur fixé au plafond qui projette des images mobiles lumineuses sur une table dans une atmosphère conviviale et joyeuse.

Ces projections lumineuses, en invitant aux mouvements et à la réflexion stimulent l'activité physique, les capacités d'attention et de concentration, le tout dans la bonne humeur.

Pour s'inscrire à l'Accueil de Jour nous vous remercions de prendre contact avec la structure au :

04 74 58 12 12 - Mail : lecouvent@lacheneraie38.fr

1 rue Jeanne d'Arc, 38440 - Saint Jean de Bournay



Assistantes Maternelles Agréées

• **GINON REY Christelle**

Tél. : 06 71 53 50 24

1316 ROUTE DE LA CROIX ST MARC
38440 SAINTE-ANNE-SUR-GERVONDE
Agrément maternel : 4 M

• **GRANJON Sandrine**

Tél. : 06 75 25 31 99

108 ROUTE DU BIN
38440 SAINTE-ANNE-SUR-GERVONDE
Agrément maternel : 3 M

• **LAMOUCHE Karine**

Tél. : 06 06 45 07 16

338 CHEMIN DES BUISSONS
Lieu-dit Le Pellet
38440 SAINTE-ANNE-SUR-GERVONDE
Agrément maternel : 6 M

• **MICHARD NATHALIE**

Tél. : 04 74 58 33 08

690 MONTEE D'ESTRABLIN
38440 SAINTE-ANNE-SUR-GERVONDE
Agrément maternel : 5 M

• **MULLER Sabrina**

Tél. : 04 27 69 16 59

37 ALLEE DES TOURNESOLS
38440 SAINTE-ANNE-SUR-GERVONDE
Agrément maternel : 4 M

• **PELLET PISCITELLI Nadège**

Tél. : 06 87 34 29 78

80 ROUTE DES 4 VENTS
38440 SAINTE-ANNE-SUR-GERVONDE
Agrément maternel : 4 M

• **RAULI Réjane**

Tél. : 04 74 58 36 21

584 MONTEE DU VILLAGE
Le Pellet
38440 SAINTE-ANNE-SUR-GERVONDE
Agrément maternel : 4 M

• **SYLVESTRE Angélique**

Tél. : 06 25 98 28 53

80 MONTEE D'ESTRABLIN
38440 SAINTE-ANNE-SUR-GERVONDE
Agrément maternel : 4 M

• **VARINOT Alicia**

Tél. : 06 89 77 14 16

60 ALLEE DES TOURNESOLS
38440 SAINTE-ANNE-SUR-GERVONDE
Agrément maternel : 3 M

Publicité

GARAGE CHATONNAY AUTO

TOP GARAGE

- Réparation toutes marques
- Vente véhicules neufs et occasions
- Carrosserie
- Prêt de véhicule de courtoisie

24, Route des Alpes
38440 CHATONNAY richard.guillaud.rollin@wanadoo.fr

04 74 58 36 13

Particulier **serge LOVISOLO** Professionnel

ISOLATION PROJETEE ET ENDUITS SPECIAUX

- Isolation thermique - Coupe feu & acoustique
- Soufflage des combles - Ouate de cellulose
- Gaine coupe feu - Promat

AMELIORONS ENSEMBLE VOTRE ISOLATION

Les Granges - 38440 Beauvoir de Marc - St Jean de Bournay
Fax : 04 74 58 54 47 - E-mail : serge.lovisolo@wanadoo.fr
www.lovisolo-isolation.com

04 74 58 65 64
06 08 99 00 53

CERTIFICATION 7122 - 7143

V.G.M.S

Venet-Galifet-Métallerie-Serrurerie

- Portails
- Garde-Corps
- Escaliers
- Portes
- Menuiserie métallique
- Aménagement industriel

Touts type d'ouvrages
Acier / Inox / Aluminium

Venet Audric
06 81 75 05 60
Fixe 04 74 58 78 53
vgms.av@hotmail.com
169, Ch. du Fouilleux
38440 BEAUVOIR DE MARC

LA TAVERNE D'EPOQUE

RESTAURATION TRADITIONNELLE

DIDIER RAULI

04 74 87 27 45

2 Rte des Alpes

38440 CHATONNAY

Grenouilles, Plats à emporter...Terrasse
www.tavernedepeque.fr

A.P.E.L. Elévation

04.74.56.89.04 06.04.52.03 74

MONTE ESCALIER ELEVATEUR-ASCENSEUR SCOOTER-FAUTEUIL

apel.elevation@gmail.com — www.apel-elevation.fr

SARL ROY FABRICE

MULTI-SERVICES

MAÇONNERIE TRADITIONNELLE & PAYSAGÈRE
BTP / VRD

RÉNOVATION - CARRELAGE ISOLATION - ESPACES VERTS
TRAVAUX DE CHARPENTE POSE PLAQUES DE PLÂTRE...

Tél. 06 74 32 13 65 / 04 74 31 03 57

655 Vollandière
38440 CHATONNAY www.roy-multi-services.fr

Résidence Autonomie les 4 vallées à Châtonnay

• PETIT RAPPEL, QUI SOMMES-NOUS ?

La résidence des 4 Vallées est une Résidence Autonomie (ex. foyer logement) habilitée à l'aide sociale. Elle est gérée par le Centre Intercommunal d'Action Sociale de Bièvre Isère Communauté.



Nos résidents : Ils ont plus de 60 ans, sauf dérogation et leur autonomie est évaluée en GIR 4, 5 ou 6, ils sont seuls ou en couple. Priorité est donnée aux ressortissants des communes de Bièvre Isère Communauté et d'Éclose-Badinières. Les appartements sont équipés d'un coin cuisine aménagé, d'une salle de bain avec douche et toilette, de deux sonnettes d'appel d'urgence, d'une antenne TV collective et d'une prise téléphone. Ils emménagent avec leurs meubles, bibelots et effets personnels. A leur entrée, ils signent un contrat de séjour qui définit leurs droits et obligations et celles de l'établissement (prestations, tarifs, autonomie...). Ils ont la liberté d'aménager leur logement et de sortir comme ils le souhaitent, d'inviter qui ils veulent quand ils veulent, de s'absenter quelques jours... les résidents sont « chez eux ».

Nous proposons différents services facultatifs :

- ✓ **Restauration :** petit déjeuner, déjeuner, goûter et dîner, tous les jours de l'année ;
- ✓ **Linge :** le résident ou la famille peut se charger de l'entretien du linge mais nous pouvons également assurer cette prestation ;
- ✓ **Soins :** le forfait soins nous permet d'employer deux aide-soignantes et quelques vacances d'infirmiers : aide à la toilette, à la prise des médicaments, aide à la mise des bas ou chaussettes de contention, etc.
- ✓ **Animations :** nous proposons quasiment quotidiennement des activités : gym, Qi Gong, chorale, activité artistique, jeux, atelier culinaire, sortie cinéma, sortie au marché, atelier mémoire, relaxation, repas à thème, rencontres et échanges...



• QUELLES DEMARCHES POUR RENTRER AU FOYER LOGEMENT ?

Les personnes doivent déposer le dossier de demande d'entrée en établissement. Ce dossier est désormais un dossier unique. Il peut être retiré à la résidence ou il peut être téléchargé sur le site internet du Département de l'Isère : www.isere.fr (rubrique social-personnes âgées-vivre en établissement). Désormais vous pouvez faire la demande en ligne : <https://www.isere.fr/mda38/particulier/pa/Pages/demande-etablissement.aspx>.

Nous pouvons vous transmettre le dossier de demande d'admission ainsi que la plaquette de présentation de notre structure sur simple appel téléphonique.

N'hésitez pas à nous téléphoner pour plus de renseignement et pour prendre rendez-vous pour une visite.

• OUVERTURE DE NOS PRESTATIONS AUX PERSONNES EXTERIEURES

Nous avons signé fin 2016 avec le Département de l'Isère et l'Agence Régionale de Santé un contrat pluriannuel d'objectifs et de moyens qui nous permet notamment de bénéficier d'un forfait autonomie pour prendre en charge des actions de prévention de la perte d'autonomie avec divers objectifs : développement du lien social, maintien et développement

des capacités physiques, cognitives, sensorielles, psychiques. Vous avez plus de 60 ans et vous souhaitez participer à ces activités, vous êtes les bienvenus, nous pouvons vous accueillir gratuitement le temps de la séance sous certaines conditions, contactez-nous pour plus de précisions.

• LA NOUVEAUTE 2019 !

Nos travaux d'aménagements des espaces extérieurs ont commencé début septembre. La rénovation des espaces extérieurs est une de nos actions du projet d'établissement 2015-2020. C'est également une nécessité qui vient compléter la rénovation importante de notre bâtiment en 2013/2014.

Il s'agit de traiter des points essentiels au bien-être et à la sécurité de nos résidents :

- La création d'un cheminement piéton facilitant et sécurisant les promenades autour de la résidence,
- La rénovation du revêtement, actuellement très vétuste ou inexistant générant un risque de chute important,
- La mise en place de bancs : changer des bancs existants mais non adaptés et faire un complément,
- La mise en place de barrières pour clôturer le site et ainsi améliorer le sentiment de sécurité, notamment la nuit,
- La mise en place et l'automatisation d'un portail extérieur permettant aux résidents de rentrer facilement le soir,
- Un complément de l'éclairage extérieur pour supprimer des zones très sombres afin de contribuer à la sécurisation : avoir un sentiment de sécurité et limiter les risques de chutes lors des retours nocturnes,
- Des plantations pour non seulement embellir l'extérieur mais également permettre aux résidents de profiter aux beaux jours d'un ombrage naturel
- Créer des places de parking supplémentaires, le nombre de résidents ayant leur voiture a largement augmenté ces dernières années.

Et d'en profiter pour traiter des points également importants:

- La collecte et la gestion des eaux pluviales,
- L'amélioration de la signalétique extérieure,
- Le stationnement des véhicules du personnel, des intervenants extérieurs et des visiteurs.

• NOUS CONTACTER

8, place de la gare – 38440 Châtonnay

Tél : 04 74 58 37 08

residence.quatre.vallees@bievre-isere.com

site internet : www.4-vallees.fr

<https://www.facebook.com/foyerlogement.lesquatrevallees/>



Bibliothèque "Les Amis du Livre"

Quelle aubaine de trouver notre petite bibliothèque en plein cœur du village, et de plus à proximité de l'école communale André Frénod. Une invitation à la lecture et la culture dès le plus jeune âge, c'est pourquoi, les enfants viennent assidûment avec leurs parents lors de la permanence du jeudi après-midi de 16h à 19h.

Un autre temps d'ouverture au public est proposé le samedi de 10h à 12h, pour lequel nous rencontrons un moins vif succès...

N'hésitez pas à venir découvrir nos collections, en sachant que des réservations sur le réseau des médiathèques Bièvre Isère Communauté sont tout à fait possibles, via notre catalogue en ligne :

<http://bievre-isere.com/vivre-en-bievre-isere/culture/le-reseau-de-mediatheques/>

L'association propose également des animations au cours de l'année : soirée théâtre, soirée contes avec une conteuse, généralement proche de Noël, afin de satisfaire surtout les enfants du village...

Actuellement, il est difficile pour l'Association de permettre aux enfants de l'école de fréquenter la bibliothèque durant des accueils scolaires, étant donné que tous les bénévoles

actuels ont une activité salariée. Si vous souhaitez donner un peu de votre temps, n'hésitez pas à vous faire connaître auprès de la Présidente Florence Rajon, ou au moment des horaires d'ouverture des permanences.

Même si vous n'êtes pas inscrits en tant que lecteurs, vous pouvez venir passer un petit moment dans les locaux de la bibliothèque, lieu de lecture, mais également de lien social.

Nous vous accueillerons avec plaisir !



Soirée conte avec Merlenchanteuse

Publicité



Passion Traiteur
Jean Pierre LIGIER
Chef cuisinier Jplig@hotmail.fr
Facebook: Ligier Passion Traiteur 06 24 12 14 25



Transport médical assis
dialyse, rayons et chimiothérapie
Transport de colis urgents
Réservation aéroports et gares
Véhicule 9 places

Sarl
Michel TAXI
Tél. 06 71 74 35 07

MARCHISIO
Bruno
Carreleur

38300 CULIN

06.89.56.14.85
brunomarchisio@orange.fr



ROLLAND
AGENCEMENT

ROLLAND Yoan
Tél. 06 64 19 87 39

INSTALLATION CUISINES SALLES DE BAIN DRESSING

Le TELETHON

Pour la première fois, Ste Anne et Châtonnay se sont associés pour organiser le Téléthon le dimanche 15 Décembre.

Après avoir paufiné le déroulement de la journée lors de plusieurs réunions, les bénévoles et les représentants des associations des 2 communes avaient donné rendez-vous aux randonneurs à la salle polyvalente de Châtonnay.



Des brochettes de bonbons ont également fait la joie des enfants.

Grâce aux bénévoles et aux participants, cette journée a été une réussite mais elle n'a pu se faire sans l'aide des donateurs que nous remercions encore vivement :

- ✓ Claire et Jean-Jacques Debost (vins)
- ✓ Christine Collomb (pommes de terre)
- ✓ Vanessa et Patrice Douillet (pain et tartelettes)
- ✓ Guillaume Gerin (Guichon) (saucissons)



Dès 9h, ce sont 90 marcheurs qui ont bravé le vent sous le soleil ; 2 parcours étaient proposés en traversant les 2 communes avec pour l'un d'eux, un ravitaillement à la salle des fêtes de Ste Anne.

145 repas sur place ou à emporter réconfortaient chacun dans une ambiance conviviale.



Tout au long de la matinée mais aussi pendant et après le repas des activités et animations étaient proposées pour les petits et les grands : matchs de handball et de foot féminin, démonstration de Tai Chi, théâtre, accordéon club, chorale, country, animation baskets



La garderie péri-scolaire

Le temps périscolaire est assuré par Nadia Ouadda (responsable), Ghislaine Moyne, Florence Rajon et Pauline Rémy. On compte en moyenne cette année 30 enfants à la garderie et 60 enfants à la cantine. A la garderie, des coins aménagés sont mis en place. L'enfant peut choisir librement son espace de jeux. On peut y retrouver des jeux de construction (légos, kaplas...), des jeux d'imitations (poupées, marchandes...), des jeux de société (pour petits et grands), un coin lecture pour éveiller la curiosité et profiter d'un moment de détente et un espace création (coloriages, crayons, feutres...). Des règles de vie ont été élaborées avec les enfants et affichées dans la salle des fêtes. Une boîte à idées est à disposition des enfants pour qu'ils puissent proposer des jeux ou des activités de leurs choix. Des jeux collectifs ainsi que diverses activités sont proposées par l'équipe d'animation tout au long de l'année.



Publicité

NEUF **IVIER LAIN** **RENOVATION**
ELECTRICITE
 38440 MEYRIEU LES ETANGS 04 74 58 39 48
 vivieralain@free.fr
 06 85 08 01 40

CHAUFFAGE
 ENERGIE RENEUVELABLE
 MOTORISATION PORTAIL
 ALARME
 VIDEO SURVEILLANCE

Vins de propriété, Champagnes
 Jean-Jacques et Claire DEBOST

DEBOST
 DOMAINES
 DIFFUSION

38440 STE ANNE SUR GERVONDE
 Tel : 06 89 69 84 51 / 06 80 13 23 07
 Mail : levinen3d@gmail.com

Boucher • Charcutier • Traiteur

Cédric GERIN

56, rue des Tisserands . 38440 CHATONNAY
 Tél. 04 74 58 36 43

CHARPENTE & COUVERTURE

**Rénovation
 Réparation
 Entretien**

Création et pose d'abris bois
 solivage, parquet, terrasse
 Auvent et bardage

Anthony BIDAUD
 ☎ 06 21 24 64 13
 St Anne sur Gervonde
 ab2c@outlook.fr



■ Nos effectifs

Cette année, nous comptons 96 élèves. La répartition est la suivante :

	Classe 1	Classe 2	Classe 3	Classe 4
Niveau	PS/MS 28 élèves	GS/CP 23 élèves	CE1/CE2 25 élèves	CM1/CM2 20 élèves
Enseignant(e)s	Christine ABERT-HERMIL	Anne GIAMBRA Marina CHARLOT	Céline RIVIER	Pascale AFONSO Marina CHARLOT
ATSEM / AVS	Nadia OUADDA	Ghislaine MOYNE		Monique JOLLY

■ L'organisation scolaire

Les élèves travaillent sur 4 jours : lundi, mardi, jeudi et vendredi de 8h30-12h00 et 13h30-16h.

Dans le domaine du numérique, l'équipe enseignante a fait le choix de travailler sur Edumooov, un site en ligne, qui permet de favoriser le développement de pédagogies innovantes, et surtout une interaction permanente entre l'école et les différents partenaires et ainsi, favoriser la co-éducation.

L'enseignement primaire est décomposé en trois cycles: Le cycle 1 ou cycle des apprentissages premiers, de la PS à la GS. Le cycle 2 ou cycle des apprentissages fondamentaux, du CP au CE2. Le cycle 3 ou cycle des approfondissements, du CM1 à la 6^e.

Les différents projets pour l'année scolaire 2019-2020 : Notre école redémarre cette année avec de nombreux projets pédagogiques riches et variés qui s'adressent à toutes les classes. Ils s'articulent autour de deux axes principaux : ouverture sur le monde et la culture & les méthodes et outils pour apprendre.

■ **Cinéma** : Les élèves de PS/MS de Christine et ceux de GS/CP de Anne iront à une séance de cinéma à St Jean de Bournay le jeudi 19 décembre à 9h45

■ **Projet cinéma CE1/CE2** : Projet pluridisciplinaire avec intervenant. Découverte des métiers du cinéma. Ecriture d'un scénario, réalisation d'un court-métrage.

■ **Projet cirque PS/MS – GS/CP** : Sébastien Carette, intervenant extérieur de l'association Z'azimuts viendra à l'école pour 10 séances par classe, avec comme finalité la création d'un spectacle à destination des parents.

■ **Sortie au musée d'Art moderne de Grenoble** : un atelier sur le thème des couleurs et un parcours « découverte du musée » pour les GS/CP et un atelier et un parcours sur le thème de la sculpture pour les CE1/CE2



■ **Création d'une chorale d'école** : projet associant la mobilisation de l'effort individuel désintéressé, la conscience du groupe et l'engagement dans un projet collectif à long terme. Les répétitions débuteront après le cycle piscine en décembre, elles auront lieu le vendredi matin. Les PS/MS viendront répéter 1 fois par mois.

■ **Cycle natation** :

Les GS/CP, CE1 et les CM2 sont allés à la piscine Aqualib de la Côte St André, avec Céline RIVIER et Anne GIAMBRA, tous les jeudis matin du 19 septembre au 5 décembre 2019.

■ **Parcours du cœur** : Les CM1/CM2 participeront au parcours du cœur qui aura lieu à Faramans le 16 ou 17 avril 2020. Il y aura plusieurs ateliers : rôle de l'alimentation, atelier cardio-training, fonctionnement du cœur, harcèlement à l'école, sécurité routière, secourisme. Les transports sont pris en charge par la Bièvre.



■ **Formation de la personne et du citoyen** : l'équipe enseignante reconduira sur la dernière période, les séances de secourisme pour tous les élèves de l'école.

Le projet Fluence est également reconduit (amélioration le niveau de déchiffrage dès septembre).

Défi sciences : les GS/CP travailleront sur la mesure du temps.

■ **Résolution de problèmes des PS au CM2** : tous les élèves vont travailler sur la résolution de problèmes, de la schématisation à la phrase réponse. Les enseignantes vont bénéficier d'un accompagnement de l'équipe de circonscription dans le cadre de la mise en œuvre du plan Villani-Torssian en mathématiques.

■ **Projets Numériques** : Il s'agit de faire de la programmation avec les élèves de la GS au CM2. Pour cela, ils travailleront sur différents logiciels et projets départementaux adaptés à leur âge : 1, 2, 3 Scratchez pour les CM1/CM2, Le grimoire de sorcière pour les GS/CP et Géométrie pour les CE1/CE2

■ **Projet sciences du vivant en PS/MS** : Dans le domaine de la découverte du monde, et plus particulièrement du vivant, les élèves vont observer élevages d'insectes au cours de l'année, et ils compléteront le projet par la visite d'une ferme apicole à St Nicolas de Macherin.

■ **Les classes transplantées** : cette année, ce sont 65 élèves qui partiront.

- ✓ Les élèves de CM1/CM2 partiront à Villard de Lans du 10 au 13 mars 2020
- ✓ Les CE1/CE2 partiront en classe nature du 10 au 12 avril 2020.



■ **Inscription des PS pour l'année 2020-2021**

La directrice procède à l'inscription et l'admission des élèves. L'inscription des enfants nés en 2017 se fera dès le mois de mars. Pour cela, il vous suffit d'appeler à l'école le mardi pour prendre rendez-vous avec la directrice. Pour l'inscription, se munir : carnet de santé (vaccinations à jour), pièce d'identité, livret de famille.

De nombreuses manifestations, où parents enfants et enseignants se retrouvent, jalonnent l'année comme le boudin, le spectacle de cirque des élèves, le loto, la kermesse.

Dans un environnement très agréable, l'école et son équipe dynamique, permettent un accueil serein et propice à la mise en situation de réussite de tous les élèves.

Publicité

AUTOMOBILES ECM

Logo Renault: *Wir leben Autos.*

BOSCH Service Car Service

Voiture sans permis MICROCAR

VENTE Neuf & Occasion

Réparation toutes marques / Mécanique / Carrosserie

DÉPANNAGE 24H/24

ZAC Les Echarnières - 38440 St-Jean de Boursay - 04 74 96 82 91 - Fax 04 74 87 70 59 - E-mail : chesavier-eric@orange.fr

Location de matériel de réception et sonorisation

Prestataire exigeant pour vous qui l'êtes tout autant ...

06 79 52 66 82

commercial@wolfagency.fr

Didier WOLFS

WOLF AGENCY SARL

547 Montée du Village - 38440 SAINTE ANNE SUR GERVAISON

L'association des parents d'élèves

Comme chaque année scolaire, l'Association des Parents d'Elèves de Sainte-Anne-sur-Gervonde organise diverses manifestations afin de financer différentes activités et sorties pour tous les enfants de l'école.

5 manifestations sont organisées :

■ **La traditionnelle matinée boudins/diots** qui s'est déroulée le dimanche 10 novembre sous le préau de l'école



■ **Le loto** qui a eu lieu le samedi 11 janvier au gymnase à Châtonnay



■ **La vente de chocolats avant pâques**

■ Un partenariat avec Mme Collomb Christine, horticultrice sur la commune de Châtonnay, avec la **vente de fleurs et plantes courant mai**

■ **La kermesse** se déroulera le samedi 27 juin à l'école.



Ces manifestations permettront cette année encore, aux différentes classes de pouvoir partir en classe de neige (CM1-CM2) ou en classe verte (CE1-CE2).

Les enfants profiteront aussi d'un projet cirque (PS-MS-GS-CP), un projet cinéma (CE1-CE2) et une visite au musée (GS-CP-CE1-CE2) pour cette nouvelle année.

Grâce aux manifestations, nous pouvons partager des moments de convivialité avec les enfants, les parents, les enseignantes et l'équipe municipale ainsi que les habitants de notre beau village.

Le Bureau de l'Association des parents d'Elèves en profite pour remercier toutes les personnes qui prennent du temps pour les aider.

Le nouveau bureau :

Président	Vice-président	Trésorière	Vice trésorière	Secrétaire	Vice-secrétaire	Chargé de communication	Chargé de communication Adjoint	Chargé de communication Adjoint
Alexandre Rivier	Laurent Bortolini	Caroline Bernard	Amandine Monon	Emeline Merle	Laëticia Lallemand	Emilie Perez	Aurélien Charoud	Nicolas Muller
								
Papa de Cléa (CM1)	Papa de Gabin (CE2)	Maman d'Hugo (CE2) et d'Elena (GS)	Maman d'Isaline (CP)	Maman de Léana (CE1) et d'Eva (GS)	Maman de Lola (GS)	Maman de Lucas (CE2) et de Sacha (MS)	Papa d'Aaron (CP) et de Railey (PS)	Papa de Noa (PS)

Tous les parents souhaitant aider et/ou participer à nos réunions sont les bienvenus.

Nous disposons d'une adresse mail si besoin : ape.steanne@gmail.com et une page facebook : Parents d'Elèves de Ste Anne s/G.(38440).

Echos des Trablinots

Les Repas de Quartier en images

Cette année, seuls trois repas de quartier ont eu lieu sur le village :

Le Ginet, Mirebois – Les Châtaigniers et Le Pellet (mais malheureusement, ils ne sont pas tous représentés en photos...).



Le Pellet

Mirebois-Les Châtaigniers



Conscrits de 1965

Les quinquas dans le Colorado...

Ils s'étaient promis le 11 novembre dernier de se retrouver au printemps pour un week-end «sports extrêmes»...

Ne reculant devant rien, voici nos jeunes quinquas partis, cheveux au vent dans le Luberon, tout près d'Apt pour le premier week-end de mai.



A peine les 54 bougies d'Edith soufflées, il fut acté que l'ambiance serait certainement plus extrême que le sport...

Hébergés dans un gîte aux relents « soixante-huitard » dans sa finition, le ton était donné pour une séance de chambrage en tous genre.

Susceptibles s'abstenir...Tout y passa !

La prise de la mairie de Sainte-Anne aux prochaines élections par un futur candidat à l'insu de son plein gré ; une séance de dressage de Flipper le dauphin ; une démonstration de dressage canin du brave Nougat qui nous a montré comment se faire porter dans un coffre de voiture plutôt que de sauter ; des performances de mimes improbables, allant de Bernardo, le fidèle compagnon de Zorro (mimer un muet, une performance !), à Scoubidou en passant par Bourvil et même le Père Chabert !!!!...



Autant dire que là, nous étions loin, mais alors très loin du sport !

Profitant du soleil provençal (malgré le vent et le froid), après la visite d'Apt et de son marché, toute notre fine équipe pris la route pour une sympathique balade dans le Colorado Provençal.

S'ensuivit la visite d'une fabrique d'huile d'olive (certains trouvant plus de charme au hangar à tracteurs qu'à la propriétaire du moulin...et pourtant...) et pour finir, une dernière étape au sommet du Rocher de Bellevue, dans le joli village de Saignon, quasiment à la même altitude (450m) que Sainte-Anne et offrant un panorama exceptionnel à 360° sur le Luberon, le Ventoux la vallée de la Durance et par temps clair jusqu'au Dom d'Avignon, point de chute du premier week-end quinquagérial.

Les fous-rires furent tellement contagieux, que rendez-vous a d'ores et déjà été acté pour un prochain week-end, en mai 2020 pour fêter les 55 ans.

Beaujolais, Vercors ou autre destination exotique ? ...Tout dépendra des prochains résultats du Loto.



Publicité

Sourcil' Hair
Coiffure & Maquillage permanent
Tel. 06 23 61 63 72

Services à la personne
45, Route Villa Cote
38300 ECLOSE
Tel / 04 37 06 54 90
Fax / 04 37 06 54 91
Email / assistance.perso@orange.fr
Assistance Personnalisée Inter Communale

Conscrits de 1960

Journée lyonnaise pour les classards nés en 1960

Les conscrits nés en 1960 n'attendent pas le chiffre rond en zéro pour faire la fête. Chaque année, une sortie est organisée.



Certains ont quitté le village pour s'installer à Lyon. Très gentiment Pascal et Christine Voilin ont reçu tout le monde dans leur maison lyonnaise. Après un bon repas, l'équipe a pris le chemin, via le métro, du centre-ville. Sortis du train face à l'Hôtel de Ville, les classards accompagnés de leur moitié ont gravi les pentes de la Croix Rousse. Après une halte devant la statue de Jacquard, l'inventeur du métier à tisser moderne (le fameux bistanclaque) place de la croix Rousse, la balade s'est poursuivie en admirant la vue depuis le gros caillou. Ce gros caillou découvert lors de la percée du tunnel de la montée de la ficelle fait la fierté des vrais

Croix Roussiens. Il a échappé de justesse, il y a quelques années à son élimination du paysage par une équipe peu informée sur la valeur de ce patrimoine. Heureusement, aujourd'hui il est toujours là, bien que peu mis en valeur en ayant perdu son socle d'origine.

Après la photo souvenir, le retour place des Terreaux s'est fait en passant par les fameuses traboules, dont la cour des Voraces qui garde le souvenir de la révolte des Canuts aux 19^e siècle, l'une des premières luttes de classes de l'époque industrielle.

Comme les conscrits ne sont jamais fatigués, ils ont fait le « débriefing » de la journée autour de charcuteries et friandises chez Christiane et Hugues Pellet. La préparation pour les 60 ans en 2020 peut commencer...



Repas des Classes en 4 et en 9



Les classes en 4 et 9 n'ont pas failli à nos bonnes traditions rurales en se retrouvant devant un excellent repas.

Le dimanche 5 décembre, c'est à la salle des fêtes de Ste Anne qu'une poignée de volontaires rassemblait les Classards et leur conjoint et ne manquaient pas de leur rappeler que le temps passe bien vite.

Voisins, amis, et même venus de très loin, c'est un petit groupe qui s'est formé pour évoquer ces bons moments du passé. Cette journée riche en émotions s'est terminée en se promettant de prochaines retrouvailles.

Pluviométrie relevée par Léon JAILLET au Pellet (Valeurs exprimées en mm)

	Janv.	Fév.	Mars	Avril	Mai	Juin	Juil.	Aout	Sept.	Oct.	Nov.	Déc.	Total
2019	29	44	45	81	69	69	93	83	36	82	150	120	901

2018	2017	2016	2015	2014	2013	2012	2011	2010	2009	2008	2007	2006	2005	2004
993	796	1022	946	1318	1318	1150	1016	964	811	1059	1126	990	937	985

Nous constatons que le total de 2019 est inférieur de 100 mm à la moyenne des 20 dernières années.

■ Bilan climatique 2019

Le constat est implacable : 2019 a été très chaud ! Avec une anomalie nationale se situant autour de +1.1°C (température moyenne de 13.7°C) l'année se place au 3^e rang des plus chaudes mesurées depuis le début du XX^e siècle, juste derrière 2018 (+1.4°C) et 2014 (+1.2°C), et légèrement devant 2011.



Si un épisode de douceur remarquable s'était produit à la fin du mois de février (plus de 27°C dans le Sud-Ouest et des records en série), 2019 restera dans les mémoires suite à deux canicules d'ampleurs inégalées (nouveau record national avec jusqu'à 46°C dans l'Hérault le 28 juin, des dizaines de records absolus avec plus de 40°C généralisés sur la moitié Nord le 25 juillet et près de 43°C dans la capitale).

En terme pluviométrique, le bilan va vous paraître très étonnant... Puisque celui-ci est quasiment à l'équilibre (anomalie positive très anecdotique de +1%) ! En effet, les précipitations de cette année 2019 ont été conformes aux moyennes habituelles. Ceci cache des contrastes saisissants à la fois au niveau temporel qu'au niveau spatial, qui ont fini par s'équilibrer parfaitement.

Tandis que la période estivale a été particulièrement aride avec une sécheresse exceptionnelle et étendue

à l'ensemble du pays (sécheresse superficielle des sols record et restrictions sur l'usage de l'eau dans plus de 90 départements, nombreux incendies, l'automne a lui été remarquablement humide (excédent de +50% en octobre, pluies records et inondations sur l'Aquitaine, inondations meurtrières dans le Sud-Est et notamment près de la Côte-d'Azur).

Au niveau géographique, les anomalies s'étendent d'un déficit de -36% à Montpellier, jusqu'à un excédent de +37% à Mont-de-Marsan (en dehors de notre panel, il atteint +73% à Cannes). Excepté sur une faible superficie du Languedoc (Nîmes & Montpellier), la majeure partie du déficit pluviométrique se situe dans le Nord-Est du pays (entre -10 et -20% en moyenne). A l'inverse, toute la façade Ouest (arc Atlantique) ainsi que la Provence et la Corse ont subi des précipitations assez importantes (excédent compris entre +10 et +30% en moyenne).

2019 a été une année plutôt ensoleillée : le bilan est en effet positif avec un excédent de +12% à l'échelle nationale.

Ce bilan est porté par un mois de février historique sur la moitié Nord (localement plus de 200h), mais également dans le Nord-Ouest au cours du mois de juillet (excédent record supérieur à +50% en Bretagne). Nous pouvons toutefois noter un dégradé géographique : alors que l'excédent est très marqué sur la moitié Nord (souvent compris entre +15 et +20%), il se montre plus anecdotique en se dirigeant vers la moitié Sud (globalement inférieur à +10%).

Du simple au double, tel est le cumul total d'ensoleillement observé sur le pays : de 1513 heures cumulés du côté de Rouen, nous atteignons les 3060 heures sur Marseille-Marignane sur notre panel de stations.

Bien entendu, c'est donc près de la Méditerranée où ce soleil a été le plus généreux (en moyenne entre 2700 et 3000h). Et comme souvent, les côtes de la Manche ont été les moins avantagées avec moins de 2000 heures cumulés. A Paris, cette barre des 2000 heures a été atteinte de justesse (2015 heures).

Opération "poules"

Cet été avec Papy et Mamie, nous avons participé à l'opération poules 2019.

La communauté de Communes Bièvre Isère s'est engagée pour une réduction des déchets ménagers ; elle a proposé des poules pondeuses de réforme venant d'un élevage de Thodure à un prix modéré.

Papy et Mamie ont acheté quatre poules et nous ont proposé de les adopter.

Nous sommes partis par une belle journée d'été qui a commencé par un pique-nique au parc Allivet à la Côte Saint André, ainsi nous avons pu jouer avant d'aller dans un grand poulailler récupérer les poules ; cette année, ce sont 2400 poules qui ont été adoptées.

Nous avons donné chacun un nom à notre poule, et Papy leur a mis des bagues de couleur aux pattes pour que l'on puisse les reconnaître, maintenant nous leur apportons les déchets ménagers (épluchures, restes, etc...) car une poule peut dévorer cent cinquante kilos de déchets par an.

Aujourd'hui, nous nous régalons de bons œufs frais.
Léana, Eliott et Eva



Publicité

Fonné Christian
Tel: 06 47 06 67 25

ISPACE VERTS DU BLETENAY

Espaces verts du Bletenay
fonnechristian@orange.fr

FOURNITURES ET
MOBILIER DE BUREAU
CONSOMMABLES INFORMATIQUE

Tél. 04 74 20 35 62
Fax : 04 74 20 35 67

10, rue de la Croix Beillier - BP2
38261 LA COTE ST ANDRE CEDEX
papeterie.bievre@wanadoo.fr

burostore
l'univers du bureau

Les associations

■ L'Ecran St Jeannais

Nul besoin de courir les grandes villes,
Car une poignée d'irréductibles cinéphiles,
Dans notre bucolique St Jean de Bournay,
Vous offre une programmation de qualité.

Comédies, aventures, dessins animés,
Films scolaires, Art et Essai,
Et nombreuses séances spéciales
Ne nous ratez pas, c'est un régal !
La technologie est au sommet,
Et l'accueil, toujours soigné !
Quant au prix, presque une obole
Car tous, nous sommes bénévoles !

Afin que survive cette oasis culturelle
Fréquentez-nous de plus belle,
Oubliez Netflix et autres fournisseurs,
Venez partager l'émotion du cœur !!!

Horaires :

- tous les jours à 20h30 (sauf le mardi)
- le dimanche à 17h30 et 20h30
- pendant les vacances scolaires (sauf l'été) des séances supplémentaires sont programmées le mercredi et samedi après-midi

Tarifs :

Plein tarif : 6,00 €
Tarif réduit : 5,00 €
(+ 1 € quand film 3D)

Abonnements :

Nouvelles cartes rechargeables 10 entrées, valables 18 mois : 45€

Formules :

Pass Région, Pass Culture Découverte,
chèque Cinéma, GRAC, Cinéma universel
(Entraide)



■ La Trablinotte

L'association **La Trablinotte** a pour but de gérer la cantine, c'est à dire gérer les inscriptions des repas, (4€ le repas), leurs annulations et de communiquer de manière étroite avec la Résidence des 4 vallées pour la confection des repas de l'école André Frénod.

M. Bidaud, cuisinier des 4 Vallées, a proposé aux enfants 9 repas à thème cette année : Automne, Lyonnais, Noël, Mac Bidaud, Nouvel an chinois, Savoyard, Italien, Bio, Pâques, et une distribution des chocolats de Noël par le Père Noël (Mr Bidaud).

L'association a offert, comme chaque année, le repas de Noël (98 repas) et les chocolats de Pâques. 7558 repas ont été vendus pour l'année 2018-2019 (7047 pour l'année précédente).

Nous remercions M. Bidaud pour ses idées, son implication et sa disponibilité tout au long de l'année, ainsi que sa flexibilité dans la commande des repas.

Nos enfants ont pu profiter de 5 semaines d'animation durant l'année, entre 13h et 13h30 : 3 semaines de danse-zumba, une semaine Conte en langage des signes avec l'association De quoi j'me mêle et une semaine découverte jeux de société avec la société Déclik Ludik. Les enfants ont fortement apprécié ces moments de détente.

Le bureau reste identique à l'année passée et est composé de Mmes Emilie Promé : Présidente, Coraline Hemery : Trésorière, Stéphanie Serre : Trésorière adjointe, et Stéphanie Poizat : Secrétaire.

Pour rappel, le site internet (latrablinotte.fr) est toujours en ligne et vous pouvez le consulter pour inscrire vos enfants à la cantine. Pour nous contacter, veuillez utiliser l'adresse mail suivante : latrablinotte@gmail.com.

Les bénévoles de La Trablinotte vous souhaite une bonne et heureuse année 2020.



Echanges et Amitié

Echanges et Amitié se prépare pour Toulouse
Une année faste pour l'association qui compte plus de 30 membres. La randonnée pédestre du printemps a donné l'occasion aux adhérents de participer activement à la vie



du village. La marche a été couronnée de succès avec 150 participants. Les deux parcours proposés avec ravitaillement ont permis à tous de trouver leur rythme. En juin, un car a permis d'aller au lac de Monteynard pour passer une journée avec plusieurs choix, pique-nique, restaurant,



marche sur les passerelles himalayennes et tour de bateau pour tous. La sortie était ouverte également aux non-adhérents, ce qui leur a permis de découvrir l'association. Comme c'est la tradition, au retour la salle des fêtes a accueilli tout le monde pour déguster quelques charcuteries et faire honneur à « Bacchus ».

Les animations classiques sont au rendez-vous cette an-

née avec la matinée huîtres de Bouzigues, foie gras et vente de sapins le samedi 23 Novembre, puis l'organisa-



tion du réveillon. De plus, pour le Téléthon en partenariat avec Châtonnay, c'est Echanges et Amitié qui a géré les comptes et apporté son aide durant la journée.

En 2020, pour le weekend de l'Ascension du 21 au 24 Mai, l'association est invitée dans le village de Villeneuve dans le Lauragais, à 30 km au Sud de Toulouse. Ce séjour est ouvert à tous, adhérents et non-adhérents, les seules limites sont les places dans le car. Le programme est entre autres, la visite de la ville rose, visite de Carcassonne, découverte d'une fabrique de foie gras et bien sûr, dégustation d'un « vrai » cassoulet !

Si vous êtes intéressés par ce voyage, appeler au 06 07 98 21 61



Publicité

La Solution Pour Faire Vivre Vos Projets.

1122, Route des Hautes Combès
38440 CHÂTONNAY
Tél./Fax : 04 74 59 31 41
cassoulet.mindier@orange.fr

EBENISTE • MENUISIER

E.M.A SAM

06 42 01 07 75

AGENCEUR

Le Jardin de la Carpe

Pointe des Châteaux
Route d'Arzac, Châtonnay - 38440

Le Jardin de la Carpe est un espace vert et paysagé
ouvert tous les jours de 11h à 19h

■ Souvenir Français



Une cérémonie du 11 Novembre avec une touche particulière à Sainte Anne sur Gervonde

La cérémonie a attiré une foule nombreuse pour notre petit village et beaucoup d'enfants ont participé, en accompagnant le discours officiel du Maire Jean-Christian Piolat, en chantant la Marseillaise avec leurs enseignantes.

Cette commémoration était un événement important cette année, puisque de nouvelles plaques gravées aux noms des soldats morts pour la France ont été installées sur le Monument aux morts. Le Maire en a profité pour remercier le Souvenir Français, en présence de son représentant Georges Saunier, pour son soutien et sa participation financière de 1700 € pour cette rénovation.

Pour clôturer cette cérémonie, les descendants de la famille Bonnet sont venus remercier de l'hommage fait à leur aïeul Jean Auguste Bonnet, dont le nom a été rajouté sur le Monument aux Morts, avec la lecture de ce discours ci-dessous :

« C'est au nom de la famille Bonnet que je prends la parole, pour vous remercier de l'hommage que vous voulez bien rendre ce 11 novembre 2019 à notre Aïeul Jean-Auguste Bonnet né le 13 octobre 1889 (aujourd'hui 130ème anniversaire du jour de sa naissance) et mort pour la France. Toute notre famille est originaire de Sainte Anne sur Gervonde. Ma grand-mère Marie Léontine Bonnet a vu le jour le 14 mars 1903 au Hameau du Pellet. C'est lors d'une de nos venues dans ce beau village de l'Isère qui était le sien que ma grand-mère m'avait fait visiter l'Eglise de Sainte Anne dans laquelle elle avait été baptisée et s'était mariée le 2 avril 1921, avec celui qui allait devenir mon grand-père Louis Ernest Faudon.

En sortant de l'église et en se dirigeant vers le monument aux morts, elle me fit remarquer que seul son frère Louis Marius Joseph Bonnet était inscrit, alors que son frère aîné Jean Auguste Bonnet, également mort durant la 1^{re} guerre mondiale, ne l'était pas. Devant la peine que cela

lui occasionna, je lui fis la promesse que je m'en occuperais. Quelques décennies plus tard, nous décidâmes avec mon cousin Jacky Broizat, de faire l'arbre généalogique de notre famille. C'est ainsi que nous retrouvâmes le passé militaire ce Jean Auguste Bonnet.

De la classe 1909, il fut rappelé sous les drapeaux le 2 août 1914, au 97ème Régiment d'Infanterie, sous le numéro matricule 485. Mort pour la France le 31 juillet 1914 à Caucourt, Pas de Calais, il repose en paix auprès de ses camarades, dans la commune de Neuville-Saint-Vaast à la Nécropole Nationale « La Targette », Carré 3, rang 5, tombe 351.

Ainsi par ce devoir de mémoire qui va s'accomplir à Sainte Anne sur Gervonde, les descendants de la famille Bonnet qui sont ici présents, vous seront éternellement reconnaissants pour avoir permis à Jean Auguste Bonnet de se trouver aux côtés de son frère Laurent Marius Joseph Bonnet, sur ce monument aux morts, au sein de ce merveilleux village, qu'ils aimaient tant. »



■ L'Essor Commercial

L'Essor Commercial est une association qui sert à promouvoir le commerce et l'artisanat local sur Châtonnay et Ste Anne sur Gervonde.

La diversité, la qualité de nos artisans et commerçants contribuent à garder vivant et actif le tissu économique et commercial de notre centre bourg.

Fort d'une quinzaine de commerces et d'une cinquantaine d'artisans, nos villages ne sont pas en reste, par rapport à d'autres villages.

Diverses manifestations vous sont proposées tout au long de l'année par une quinzaine d'entre nous, fidèles membres actifs, dans la bonne humeur et la convivialité.

2019 a été l'année du changement : le président actuel, Jean-Michel Nogueras démissionne de son poste de président pour d'autres projets, mais reste membre de l'Essor, tout comme Claudie Mathian secrétaire et Elodie Thievenaz qui arrêtent aussi pour des raisons personnelles.

Le nouveau Président est Richard Guillaud-Rollin entouré d'Anthony Bidaud, Jean-Jacques Debost et Régis Dupuis.

Les manifestations, comme les boudins de la St Martin ou le Marché de Noël devraient être conservées et déjà, des idées nouvelles devraient émerger.

Serge Papagalli entre autres devrait faire son retour pour sa nouvelle pièce de théâtre.

L'Essor, et en particulier les commerces de proximité, resteront vigilants sur le devenir du centre bourg. Un aménagement drastique ou farfelu condamnerait nos commerces. Sans commerces, plus de lien social et Châtonnay deviendrait un village dortoir.

Continuons à les soutenir et à rester un village où nos services sont bien présents et vivants, des personnes ont investi pour vous amener des services de qualité toujours avec le sourire.



■ Ecole de Musique de Meyrieu-les-Etangs



Notre école de musique, installée dans d'anciens locaux paroissiaux situés derrière l'église de Meyrieu, est une association loi 1901 animée par 5 bénévoles élus au bureau, et qui emploie 10 professeurs salariés. D'année en année notre notoriété est croissante, et une nouvelle fois le nombre d'inscriptions a battu des records pour cette rentrée où nous accueillons 90 élèves ! Cette année nos cours individuels (piano, violon, flûte, chant, batterie, guitare, basse et accordéon) sont reconduits, de même que la chorale (16 membres) et l'éveil musical (9 enfants de 3 à 7 ans), et nous avons lancé une troisième activité collective : la chorale enfants pour les 8-13 ans qui compte également 9 élèves dès le démarrage. Les cours individuels sont répartis sur toute la semaine, alors que les deux chorales et l'éveil musical sont regroupés sur le lundi en fin d'après-midi et en soirée.

Grâce à une gestion prudente et rigoureuse, la trésorerie est saine et nous permet à la fois de continuer à proposer des tarifs abordables et d'investir dans l'avenir de l'école. En ce début d'année par exemple, en plus des dépenses d'entretien de nos instruments, nous avons fait l'acquisition d'un troisième piano et de diverses petites percussions pour l'éveil musical.

Nous vous attendons nombreux à notre concert de fin d'année **samedi 6 juin 2020** en fin d'après-midi, en plein air dans le jardin de la cure derrière l'église de Meyrieu, ou à la salle des fêtes en cas d'intempéries !

Et si vous avez envie de vous lancer dans la musique, une seule adresse pour nous contacter : edm.meyrieu@gmail.com



■ Les Bouchons de l'Espoir

En 2019, vous avez été nombreux à nous déposer vos bouchons pour l'association «Les bouchons de l'espoir»

- Cette association collecte les bouchons en plastiques :
 - ✓ bouchons plastiques d'eau, de lait, de boissons gazeuses...
 - ✓ bouchons plastiques des bouteilles de produits d'entretien, de lessive, d'huile...
 - ✓ bouchons de produits d'hygiène (gel douche, shampoing...)

■ Que fait-on avec les bouchons collectés ?

Une fois les bouchons recyclés, l'argent de la vente des granulés aux plasturgistes permet de financer des projets liés au handicap :

- ✓ Séance d'ergothérapie pour un petit garçon
- ✓ Participation pour l'achat d'un fauteuil roulant pour une personne
- ✓ Participation pour l'achat d'un appareil auditif pour une autre personne

Un site internet : www.lesbouchonsdel'espoir.fr (Nord Isère) est à votre disposition pour plus d'informations

Faites-le savoir autour de vous :
famille, amis, voisins, collègues de travail ...

Si vous souhaitez vous aussi participer à ces aides,
vous pouvez déposer vos bouchons chez :
Edith et Pascal JOLY
114, route des 4 vents - Ste Anne Sur Gervonde
Tél : 04 74 58 32 67



Publicité

NOGUERAS JEAN-MICHEL
ARTISAN

PLATRERIE PEINTURE DECO
30 ans d'expériences

6 rte des Alpes
38440 Chatonnay
06 07 88 50 76
04 74 59 35 65
jean-michel.nogueras@orange.fr

fp²

Le partenaire de vos projets industriels

MÉCANIQUE DE PRÉCISION | CONCEPTION & FABRICATION | MACHINE SPÉCIALE

210 rue Tony Garnier - ZI du Chapotin - 69970 Chaponnay
Tél : 04 78 96 00 37 - Fax : 04 78 96 96 12 - contact@fp2-prod.com
www.fip2-prod.com

DEPUIS 1933

Imprimerie CUSIN

IMPRIMERIE

OFFSET - TYPO
PAO - Façonnage - Numérique

Z.A. la Combe - 38300 MEYRIÉ
Tél. 04 74 28 44 31 - Fax 04 74 43 20 71
www.imprimeriecusin.com

SARL TAXI CHAMPIER
04 74 54 46 20

Isabelle LEBREUX & Michael TERZIAN
06 79 08 02 81 06 79 40 29 35

- Taxi conventionné
- Transport médical assis
- Démarches administratives

Service assuré 24/24h et 7/7j

251 Route du Stade
CHAMPIER
taxi.champier@gmail.com

■ Club des Sans Soucis



En cette année 2019, l'association a dû diminuer ses activités. Les dirigeants de 2018 ne renouvellent leurs engagements que sous certaines conditions :

- Annuler toutes les manifestations
- Ne réunir les adhérents qu'un mercredi sur deux.

Le manque de bénévoles, la fatigue, et l'absence de nouvelles recrues en sont principalement les causes.

Ce n'est pas avec facilité que ces modifications ont pu être faites. Un grand nombre d'adhérents ont eu grand mal à accepter la suppression d'un mercredi.

Décès, maladie sont venus s'ajouter à cette contrariété. Les Sans Soucis ont eu un long passage de mal être, de désarroi, mais comme nos Anciens savent encore rebondir, le moral et les sourires sont revenus. La bonne entente demeure, les jeux continuent, les repas persistent...

Trop conscients de l'importance et du plaisir qu'apportent ces rencontres, le bureau et le conseil d'administration en place donnent toujours le meilleur pour que perdurent ces amitiés, ces liens profonds qui réunissent depuis près de cinquante années les anciens de nos communes. Ainsi, leur quotidien est un peu ensoleillé et leur solitude oubliée pour quelques heures.

Formulons le vœu que 2020 soit une année heureuse pour l'association.

Mercredis, animations salle du bar Mairie de Châtonnay de 14h à 18h

Repas salle des fêtes Sainte sur Gervonde

Remerciements aux deux communes

Les Sans Soucis



Publicité



ZA du Pré de la Barre - 38440 St Jean de Bournay
Tél. 04 74 59 73 38
Email : contact@mb4807.com



www.poeles-serpolet-bidaud.fr

www.serpolet-bidaud.net

Entreprise de Travaux Agricoles
SIMON Guillaume



06 85 43 54 82 38440 Ste Anne sur Gervonde
simon.guillaume38@orange.fr

ACCA



Thème : le renard

Parmi les différentes espèces, le renard roux (référence à son pelage) est le plus répandu sur l'ensemble des continents. Il vit dans des milieux variés : forêts, prairies, mais aussi proche des villes, souvent à la recherche de nourriture. Il est avant tout un carnivore, et se nourrit de rongeurs, de petits gibiers. Les oiseaux ou reptiles peuvent aussi satisfaire ses besoins.

A l'état sauvage, son espérance de vie ne dépasse guère les 5 ans.

Sa saison de reproduction s'étale de janvier à février avec une gestation qui avoisine 50 jours.

Entre 4 et 6 renardeaux verront le jour et seront allaités quelques semaines.

Cet animal rusé possède des sens très développés qui lui permettent de voir la nuit ou entendre des sons sur de longues distances.



Amicale des Boules

Après la mise en sommeil de notre société, cette année ne nous a pas permis d'organiser notre manifestation entre sociétaires, faute de trouver une date adaptée à tous ses adhérents.

La société vous dit à l'année prochaine.

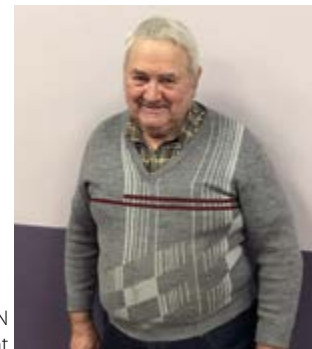

Gilbert RAJON
Président

Publicité

GACHET
Notre expérience au service de votre avenir

Carrières, Recyclage
Terrassement, Voirie, Réseaux
Béton Prêt à l'Emploi
Balayage, Aspiration
Déconstruction

GACHET
Travaux Publics
CHAMPIER - Tél. 04 74 54 44 85

GACHET
Généraliste
ARTAS - Tél. 04 74 58 73 09
GILLONNAY - Tél. 04 74 20 31 97

GACHET
Béton
ARTAS - Tél. 04 74 58 77 39
CHAPONNAY - Tél. 04 78 96 81 50
LA CÔTE ST ANDRÉ - Tél. 04 74 20 02 03

Siège social
30 Montée du Cordier - 38260 CHAMPIER
Tél. 04 74 54 44 85 - Fax : 04 74 54 45 96
contact@gachet.pro
www.gachet.pro

La Petite Frange

04 74 58 35 43

26, Rue des Tisserands, 38440 Châtonnay

■ La Foulée Gervondine

Courir est une activité solitaire, mais il est toujours sympathique de pouvoir se retrouver à plusieurs et découvrir notre campagne.

Le groupe de footing a participé à quelques sorties, le marathon du Beaujolais, Chateauvillain.

De plus, ce sont les coureurs de la Foulée Gervondine qui ont testé les parcours de la marche organisée par l'association Echanges et Amitié au printemps 2019.

Pour débiter dans la course, rien de plus facile, il suffit de s'acheter de bonnes baskets et de se donner une heure. Au début, il faut rester modeste et ne pas chercher à faire de performances. Le plaisir de découvrir notre campagne doit être le seul but dans un premier temps. Il faut insister car avant de vraiment éprouver le besoin de courir, il se passe quelques mois, mais par la suite on ressent un réel plaisir. Ensuite, il est bon de s'équiper d'un coach électronique type « Runkeeper ». C'est très motivant de connaître son parcours, son temps et de pouvoir suivre sa progression.

Finalement, pour confirmer ses capacités, la participation à une course locale permet d'avoir un chrono officiel et de se comparer aux autres coureurs amateurs. Même en terminant en queue de peloton, vous en tirerez une grande satisfaction personnelle.



■ FNACA - Comité Châtonnay/Ste Anne

Le vendredi 11 octobre, le comité Châtonnay-Sainte Anne se réunissait en assemblée générale à la salle des fêtes de Ste Anne pour sa 24^e année, après une saison assez mouvementée, vu la démission de son Président (pour des raisons personnelles), qui avait su donner un nouvel essor à notre comité.

Participaient à notre assemblée notre ami Georges Colombier, responsable du secteur de Vienne et membre du Conseil départemental, Bernard Chamaraud, membre du Conseil départemental et de la commission Journal, et les maires de Ste Anne sur Gervonde et Châtonnay, ainsi qu'une partie de ses adhérents.

Le rapport d'activités laisse apparaître un bilan soutenu et un bilan financier très positif. Deux nouveaux membres viennent rejoindre notre conseil, entourés des anciens. Les deux maires ont remercié l'assemblée et apporté leur soutien à notre société. C'est par un petit « machon » avec les adhérents que s'est terminée cette assemblée.

Le nouveau bureau :

- Président actif : Pellet Marcel
- Vice-Président : Armanet Michel
- Secrétaire : Acacia Mathilde
- Secrétaire adjoint : Pellet Louis
- Trésorier : Rajon Gilbert
- Trésorier adjoint : Asport Henri
- Membres : Armanet Renée - Berthier Albert
Tosi Gilbert



■ Les Poisons d'Avril - groupe théâtre - Année 2019-2020

Pour faire un petit bilan sur l'année 2019.

La pièce de Michel LE DALL « BON ANNIVERSAIRE...QUAND MÊME ! » a remporté un franc succès, et ce, lors de nos trois représentations à MAUBEC, NIVOLAS-VERMELLE et Ste ANNE SUR GERVONDE.

Tous ces rires et tout ce public nous ont apporté un immense plaisir de jouer cette pièce sur scène.

Pour l'année 2020, après concertation, nous avons décidé de prendre une année sabbatique. Nous ne ferons pas de représentation durant l'année qui arrive.

En effet, cela fait maintenant onze années que certains des membres de l'association se présentent sur scène et comme cela demande du temps en amont (recherche de pièce, une ou deux répétitions par semaine, la création des costumes et décors...des lumières, de la bande son...etc...etc...), un peu de vacances vont nous faire du bien !!!

Nous sommes toujours à la recherche de nouveaux membres (expérimentés ou non).

Le théâtre apporte beaucoup : travail de la mémoire, cohésion de groupe, écoute de l'autre, mime, diction, concentration, expression corporelle, maîtrise de sa voix...

Si vous souhaitez des informations,

Patrice : 06 70 88 16 78 ou theatre.poisonsdavrill@gmail.com

Nous voudrions remercier la municipalité, les associations et le public de l'aide apportée à notre groupe théâtre pour qu'il s'exprime.

Toute l'équipe des POISONS D'AVRIL vous souhaite une Bonne & heureuse année 2020 à vous et vos proches.



Tennis-Club Sainte Anne sur Gervonde

Le bilan du tennis club se maintient par rapport à l'an dernier.

L'initiation pour les enfants et adolescents de cet été qui a eu lieu de fin juin à fin juillet a connu une belle participation.

Ils étaient 10 participants âgés de 5 à 13 ans répartis en 2 groupes de niveau. Cette initiation a été dispensée par Cyrille, jeune adhérent du club. En fin de saison et après un petit goûter, tous les participants ont eu une récompense.

Cette activité sera reconduite l'an prochain, avec nous l'espérons le même taux de participation.

TRES BONNE ANNEE A TOUS



■ Association Loisirs et Montagne

Pour la saison 2020, l'association Loisirs et Montagne vous propose 9 sorties durant le premier trimestre, dans les stations de l'Isère et des 2 Savoies. Les permanences pour la location de matériel et les renseignements pour les sorties de skis commencent le 12 décembre à 19h à notre local place du marché à Saint Jean de Bournay et se poursuivront durant tout l'hiver les jeudis soirs.

Renseignements au 04 74 58 50 74 ou 06 51 74 59 38

■ Calendrier :

Samedi 04/01/2020	L'Alpe d'Huez
Samedi 11/01/2020	Saint François Gd Domaine
Samedi 25/01/2020	Méribel Mottaret
Samedi 01/02/2020	La Clusaz
Samedi 15/02/2020	Les Sybelles
Samedi 22/02/2020	La Norma
Samedi 07/03/2020	Saint François (course)
Samedi 21/03/2020	Val Thorens
Samedi 28/03/2020	Les Arcs



Club Cycliste Châtonnay Sainte-Anne

Depuis quelques mois, de nouveaux maillots sillonnent nos routes et nos chemins.



Pour ses dix-huit ans, le club a en effet renouvelé ses équipements, avec l'aide financière des municipalités de Sainte Anne, de Châtonnay et de sponsors privés. C'est Claude Durandard, notre designer maison, qui a dessiné ces tenues, avec le même acharnement et le même talent qu'il emploie à les mettre à l'honneur sur les routes.

D'année en année, le club compte un effectif stable d'une vingtaine de membres. De nouveaux licenciés venus des villages voisins nous ont rejoints.

Chaque mercredi et chaque samedi, une sortie regroupe les adhérents qui le souhaitent. Le départ est toujours fixé à 13 heures 30, place de la mairie à Châtonnay.

■ Une saison 2019 particulièrement active sur le plan sportif

Au cours de la saison, les membres du club ont participé à près de cent cinquante épreuves, courses sur route, grimées chronométrées et autres épreuves cyclosporives. Si beaucoup de ces épreuves se déroulaient en Isère et dans

les départements de la région, les couleurs du club ont été présentes en Auvergne, Bourgogne, Franche Comté, Provence-Alpes-Côte d'Azur et même jusqu'en Italie !

Côté résultats, on notera près d'une dizaine de podiums réalisés dans les courses sur route par Serge Champenois, Philippe Baccini, Christian Vidal, Lucas Sammuri (avec le soutien moral de son père David) et Erwan Delriu. Une mention particulière à Serge pour sa régularité et sa persévérance (près de vingt-cinq courses à son actif) et à Erwan qui aura eu l'occasion de lever les bras lors d'une course en ligne au Fontanil près de Grenoble : c'était une première pour lui ! Dans les épreuves cyclosporives (épreuves de masse regroupant plusieurs centaines de participants), nos couleurs ont été représentées par Jean-François Chirpaz, André Sainz et encore Christian Vidal. On notera de nombreuses victoires, podiums et places d'honneur réalisées par nos représentants dans leurs catégories d'âge. André continue à truster les podiums et Christian s'est particulièrement distingué en terminant deuxième du Challenge Cyclosporitif 06. (Ce trophée est un classement par points qui porte sur six épreuves cyclosporives du département des Alpes Maritimes. Le classement général prend en considération le total des points sur l'ensemble des épreuves).

Pour nous contacter :

Site internet :

<http://3csa.free.fr/>

Forum du club :

<http://ccsa.forumactif.com/>



Entente Football Des Etangs

Le club de l'Entente Football des Etangs vient de démarrer sa 13^e saison sportive.

■ Equipes jeunes :

Avec déjà 90 licences jeunes enregistrées, le club sait que l'avenir est assuré même si certains joueurs pensent toujours que l'herbe est plus verte ailleurs. Beaucoup reviennent après avoir connu quelques désillusions dans leur nouveau club. Le club de l'EFDE les accueillera toujours sans contre partie.

Beaucoup d'effectifs dans les catégories jeunes U6, U7, U8, U9, U10, U11, U12, U13, U14, U15 et U18.



Toutes ces équipes bénéficient d'éducateurs chevronnés et passionnés : Daniel Henry qui vient en renfort du Président Fred Michard et d'Anthony Escalles auprès des tout jeunes U6/U7, Erwan Delriu pour les U8, Yannick Cochard (U9), Benjamin Bénédicti et Damien de l'ECBF pour les U10, Sébastien Gerlero (U10/U11), Yannick Fouest et Abdelhalim Séfiane (U12/U13), David Gréggia aidé de son fils et de Laurent Bortolini pour les U15 en entente avec le club voisin de l'ECBF (Eclose-Chateauvillain-Badinières), Christophe Bossy et Emiliano Duraio pour les U16/U17 et U18, aidés des éducateurs de l'E.C.B.F. (Pierre Sartier) qui jouent avec eux en entente pour former cette année 2 équipes dans cette nouvelle catégorie U18.

Beaucoup de parents les accompagnent et les encouragent les samedis. Merci à eux pour tout leur soutien.

Les catégories de U6 à U11 jouent en plateau les samedis et essayent de reproduire ce qu'ils ont appris en semaine aux entraînements : beaucoup de belles rencontres et d'assiduité aux entraînements.

Les U13 disputent le championnat Départemental 2, suite à leur 1^{re} place et fanion de la saison dernière en niveau 3 et donc ac-



cession au niveau supérieur cette nouvelle saison ; ils sont dans une poule très relevée dans une première phase d'automne où ils vont beaucoup apprendre.

Les U15 évoluent en Départemental au niveau 3 en entente avec le club voisin de l'E.C.B.F. et ont le même objectif que les U13, monter d'un niveau en fin de saison..

Les U18 forment deux équipes, une en Départemental 2 et l'autre en Départemental 3. Rappelons que la saison dernière nos U17 (toujours en entente avec l'ECBF) ont remporté la coupe Répêchage du District de l'Isère face à Domarin dans une rencontre maîtrisée de bout en bout ! C'est la première Coupe remportée par une équipe de l'EFDE en catégorie Jeunes. Félicitations encore à eux tous.

Ils auront l'objectif cette saison de faire aussi bien, de conserver leur niveau et jouer les premiers rôles dans leurs poules: ils sont bien partis notamment pour l'équipe en D2 invaincue à ce jour et qui finit première de la poule de brassage automne.!

■ Equipes seniors :

Une seule équipe SENIORS encore cette année faute de nouveaux arrivants des catégories U19 ou U20 qui jouera donc en D4 (Départementale 4) suite à sa descente de la saison écoulée, et à son non repêchage suite à un calcul du bonus malus pour un autre club relégable biaisé par les instances du District de l'Isère.



A cette équipe Séniors s'ajoutent deux équipes Vétérans (1 équipe qui joue en championnat Vétérans à 8 et 1 équipe qui joue à 11 en foot loisir). Elles ont gardé tout leur amour pour le foot et partagent ensemble de bons moments de convivialité après les rencontres du soir. L'équipe Loisirs est suivie par Alexandre Rivier, membre du Bureau EFDE.

Les Vétérans à 8 viseront une nouvelle fois un bon parcours dans la coupe de l'Isère de leur catégorie où ils ont échoué l'an dernier



en demi-finale (pour la seconde fois de suite). Ils viseront la finale cette fois-ci ! C'est Damien Sainz et Gael Mendoza qui encadrent cette équipe.

Laurent Mirabel, autre passionné du foot poursuit sa mission d'entraîneur auprès de l'équipe seniors. Souhaitons-lui la réussite cette année avec le retour d'anciens licenciés et de nouvelles recrues ayant évolué à un bon niveau (ligue).

L'objectif de la remontée immédiate en D3 sera sa priorité avec l'espoir de pouvoir engager une deuxième équipe SENIORS l'an prochain avec l'arrivée des joueurs des catégories U18 qui goutent déjà cette année aux matches seniors quand ils ne jouent pas dans leur catégorie. Il a un bon groupe qui est resté soudé malgré les 2 descentes subies coup sur coup ! Les premières victoires (invaincues à ce jour) donnent tous les espoirs pour atteindre l'objectif premier.

L'équipe est suivie les dimanches par le Président Frédéric Michard, Alisson D'HAene qui ne compte pas son temps pour nos sportifs et Louis Vivier. Evelyne Dorel gérant l'intendance avec Fred.

■ Equipe FEMININES :

Cette saison sportive, une première équipe FEMININES SENIORS a été montée : une première pour le club de l'EFDE ! Elle démarre en championnat Départemental 2 pour cette première phase automnale. Beaucoup sont nouvelles dans la pratique de



ce sport collectif, mais elles sont bien encadrées par d'autres qui ont déjà évolué dans les clubs des alentours ayant des équipes féminines. C'est Alisson D'HAene qui en est la dirigeante responsable et joueuse, c'est Cyrille Michard qui les entraîne et les fait progresser de semaine en semaine. Souhaitons leur un bon parcours pour cette première saison !

La Présidence de l'E.F.D.E. est assurée par Frédéric Michard qui poursuit son dévouement pour la réussite du club sans compter son temps, avec tous les autres membres du Bureau qui l'entourent. Un grand merci à lui.

Remercions tous les bénévoles qui assurent les tâches de l'ombre : trésorière, traçage ou tonte des terrains, arbitres officiels et bénévoles du club, responsable communication, responsable équipement, boutique, secrétaires, correspondant, responsables des buvettes dans les 3 villages sans qui rien ne se ferait, reporters qui transfèrent sur la boîte mail du club les compte-rendus sportifs de leurs équipes toujours très attendus par tous !

La saison écoulée Daniel Henry, notre trésorier, dirigeant et éducateur auprès des tout Jeunes s'est vu remettre par le Président du District de l'Isère la médaille de Vermeil du District de l'Isère pour le remercier pour tout son investissement depuis longtemps auprès de tous clubs qu'il a rencontrés tant dans son parcours sportif et que celui associatif ! Félicitations Daniel, pour cette médaille amplement méritée !

Merci à tous les sponsors et assureurs qui s'investissent pour le club : jeux de maillots, survêtements ou autres tenues sportives qui permettent d'équiper tous nos licenciés, lots pour le loto et autres encarts publicitaires sur les calendriers.

Remercions vivement les municipalités qui soutiennent le club de l'Entente Football des Etangs pour tous leurs efforts financiers effectués en direction de nos sportifs (entretien et tonte des terrains, nettoyage des vestiaires, éclairage des terrains ainsi que leurs subventions versées). Sans ces aides tout au long de l'année et cette bonne coopération, il serait difficile de travailler dans de bonnes conditions et de faire évoluer et rayonner le club.

Le club remercie tous les supporters présents les week-ends autour des surfaces de jeu soit à Châtonnay, soit à Meyrieu-les-Etangs, soit à Ste Anne/Gervonde : l'alternance est pratiquée, tout comme les lieux d'entraînement pour préserver les pelouses qui souffrent toujours avec nos étés très secs et très chauds.

La boutique « new look » de l'EFDE aux vestiaires de Châtonnay vous propose tous ses produits et équipements estampillés avec le logo de l'EFDE (survêtements, gants, maillots, bonnets, parkas, sacs, écharpe, etc). Il y en a pour tous.

Le club de l'EFDE vous donne rendez-vous pour toutes les manifestations qu'il organise : **matinée boudin-diots** (Dimanche 24 novembre à Ste ANNE), **le loto** (Dimanche 29 décembre à Châtonnay), **le tournoi U10/U11** en salle du (Samedi 25 Janvier), **le tournoi U8/U9** le lundi 1^{er} Juin (Pentecôte) et les **tournois Jo et Baby Tourral et Mathis Coutout** (vendredi 5 Juin et samedi 6 juin).

Le club vous remercie déjà pour votre présence à toutes ces manifestations, sans oublier l'accueil réservé à nos violets lors de la distribution des calendriers de la nouvelle année 2020 qui vous seront également proposés.

**Bonne saison sportive à tous!
Longue vie à l'Entente Foot Des Etangs !**

Le Bureau

Amicale des Donneurs de Sang de St Jean de Bournay et sa région



L'amicale vous fait partager ses diverses activités passées et à venir.

■ Résultats de nos différentes collectes

- **Vendredi 17 Octobre 2018** : 142 personnes se sont présentées et 128 personnes ont été prélevés dont 7 nouveaux donneurs.
- **Jeudi 20 Décembre 2018** : 108 personnes se sont présentées et 100 donneurs ont été prélevés dont 3 nouveaux donneurs.
- **Vendredi 22 Février 2019** : 166 personnes se sont présentées, 159 donneurs ont été prélevés dont 13 nouveaux donneurs.
- **Vendredi 17 Mai 2019** : 139 personnes se sont présentées, 130 ont été prélevés dont 7 nouveaux.
- **Vendredi 16 Aout 2019** : 175 donneurs se sont présentés, 151 personnes ont été prélevés, 10 nouveaux dont 8 jeunes.

■ Nos manifestations

Le Samedi 10 Novembre 2018, l'Amicale a participé à l'Assemblée générale statutaire de l'Union Départementale à Ecloze au cours de laquelle un bilan moral et financier fut donné. 70% des poches se font en collecte. Lors de cette journée Jonathan Pélissier qui a eu une greffe de moelle osseuse a fait un discours sur son parcours. Il y a en France 2000 personnes qui sont greffées par ans.

Le Vendredi 05 Avril a eu lieu notre Assemblée Générale au cours de laquelle un bilan moral et financier a été exposé. Lors de cette soirée nous notons la présence de MM Daniel Cheminel maire de St Jean de Bournay, Joel Sorris adjoint à la mairie de Meyrieu, M. Roy maire de St Agnin sur Bion, Didier Lardeux Maire de Culin, M. Bouvier de la commune d'Artas, M. Pichat maire de Beauvoir, M. Colombier Député honoraire, Mme Serano commune de Châtonnay, Denis Quemin commune de Savas Mépin, Mme Massardier représentante de l'EFS Lyon et Martine Rousset pour la presse. Il excuse Mr J-P Barbier représenté par Daniel Cheminel, Mme Jeanine Barbier de l'UD et Patrice Bestieux.

Sur 5 collectes 730 personnes se sont présentées (750 en 2017), 652 personnes ont été prélevées (645 en 2017) et 40 nouveaux donneurs (30 en 2017). Nous constatons une baisse de 1.03% des personnes présentées mais une hausse des personnes prélevées +1% et + de 30% de nouveaux donneurs. Par rapport à la moyenne de la France, l'Amicale ne s'en sort pas trop mal. Cette année la coupe Georges Colombier est remise à la commune de Châtonnay pour remercier et honorer tous les donneurs de la commune.

Les personnes diplômées sont : Mme Sylvie Berthet pour 60 dons, Mme Sylvie Campagne pour 45 dons, Mr François

Pellet pour 75 dons. Mme Emie Colignon et Mr Michel Balaz pour 2 dons entre 18 et 20 ans.

Mrs Maurice Borde, Roger Guillot, Charles Boyer, Henri Orjollet et Jean Marie Spriest pour les fins de dons (71 ans – 1 jour)



Le Dimanche 21 Juillet à eu lieu notre voyage à Vouglan au cours duquel 53 personnes ont dîné sur le Lac, visitées le musée du Jouet ainsi qu'une fruitière. Après cette magnifique journée le voyage s'est terminé par un casse-croûte à l'annexe de la salle claire Delage.



■ Nos prochaines manifestations :

Dimanche 08 Mars 2020 : Repas Dansant à midi

Vendredi 03 Avril 2020 : Assemblée Générale

Dimanche 19 Juillet 2020 : Repas Champêtre

■ Nos prochaines collectes :

Vendredi 28 Février 2020 : de 08h30 à 11h30 et de 16h à 19h

Vendredi 15 Mai 2020 : de 08h30 à 11h30 et de 16h à 19h

Vendredi 14 Août 2020 : de 08h30 à 11h30 et de 16h à 19h

Vendredi 16 Octobre 2020 : de 08h30 à 11h30 et de 16h à 19h

Vendredi 18 Décembre 2020 : de 08h30 à 11h30 et de 16h à 19h

A l'heure de la parution du bulletin la collecte du mois d'octobre et celle du mois de décembre auront eu lieu

**LE DON DE SANG EST UN GESTE HUMANITAIRE
A LA PORTEE DE TOUS**

■ La Gaule Gervondine



La pêche à la truite est de manière traditionnelle en France une pêche très prisée.

Une période de repos pour les truites en milieu naturel (fermeture de la pêche) est en place durant l'hiver, et lors de l'ouverture de la pêche à la truite au printemps (traditionnellement au mois de mars), c'est souvent une cohue de pêcheurs qui défilent au bord de l'eau, d'où l'intérêt d'avoir une société de pêche privée.

La pêche au toc consiste à faire dévaler dans le courant un montage et son appât (une esche naturelle comme un ver par exemple). Ce ver est fixé sur un hameçon simple. Des plombs placés espacés sur la ligne permettent à cette dernière de présenter l'appât de façon naturelle. Un petit marqueur visuel (rigoletto) peut être éventuellement fixé à la ligne pour reconnaître tout mouvement suspect du fil qui correspondrait à une touche.

Peu d'espèces vivent en permanence dans la zone des truites. La truite est parfaitement adaptée à son milieu : son corps fuselé lui permet de se mouvoir sans problème, même dans les très forts courants.

La truite se nourrit d'insectes et de leurs larves, de petits crustacés et autres menus organismes qu'elle capture dans l'eau. Les crustacés et surtout les gammars contiennent une forte proportion de caroténoïdes qui colorent la chair des truites en orange ou en rose.

La taille des truites est en relation avec leur milieu vital. Dans les eaux de plaine, elles atteignent 60 cm de long et pèsent 2kg et plus. Dans notre rivière, la taille de la truite est de 25 à 40 cm pour un poids moyen de 300 à 500g.

Nous espérons que ces quelques lignes vous donneront envie de nous rejoindre au bord de l'eau.

Bon vent au fil de l'eau



Publicité

N. CIOLFI
ATELIER
DE
COIFFURE
EST. 2016

DU LUNDI AU SAMEDI SUR R.D.V. UNIQUEMENT
06 95 28 02 25

78, CHEMIN DE LA MOULIÈRE, 38300 TRAMOLE

Sarl Pompilio
Tuyauterie Serrurerie Plomberie

Patrick Pompilio 06 34 10 53 51
Eddy Pompilio 06 34 10 53 41

48 route de Lyon - 38300 Bourgoin-Jallieu
tél. 04 74 92 71 58 - fax 09 56 33 75 14
contact@pompilio.fr
Atelier : rue de Saint-Jean - 38300 Meyrié

BELFILS FRECHET SAS
Maçonnerie
Neuf & Rénovation
Pisé et Pierre

600 Route du Moulin
38440 MEYRIEU-LES-ETANGS

06 61 80 17 90
maconnerie.belfils@orange.fr
siret : 824 316 996 00019

Les Acteurs Economiques de notre village

METIERS DE SERVICE :

MPX PHOTOGRAPHIE

Magalie Patroix
344 Chemin des Buissons - 06 77 36 12 88
• **PHOTOGRAPHE** •

TAXI LEROY

124 Route de Culin - 04 27 87 68 45
• **TAXI** •

COMPIGNE CONSULTING

160, Route du Stade
06 07 98 21 61 / 06 33 97 64 93
• **CONSEIL, FORMATION, LEAN SIX SIGMA** •

SOURCIL'HAIR

700, Route de Châtonnay - 06 23 61 63 72
• **SALON DE COIFFURE & MAQUILLAGE PERMANENT** •

EDEN CARPE PARADI'S

Route des Etangs - 06 11 02 63 16
• **LOCATION DE GÎTE AVEC JACUZZI PRIVATIF ET DE POSTES DE PÊCHE À LA BATTERIE** •

METIERS DE BOUCHE :

LE VIN EN 3D

Jean Jacques & Claire DEBOST
120 Route du bin - 06 80 93 23 07
• **NEGOCIANT EN VINS** •

LES SAVEURS DU COCHON

Grégory ANDRE
15 Chemin du Champ
04 74 59 12 47 - 06 10 70 36 38
• **BOUCHER-CHARCUTIER SUR MARCHES** •

RESTAURANT ROLLAND

650 Route de Châtonnay - 04 74 58 36 32
• **BAR - RESTAURANT - EPICERIE** •

PASSION TRAITEUR

Jean Pierre LIGIER
124 Route du Bin - 06 24 12 14 25
• **SERVICE TRAITEUR** •

METIERS DU BÂTIMENT :

LEMONON TP

Jérôme LEMONON
Le Pellet - 06 08 34 03 97
• **TERRASSEMENT** •

AB2C

Anthony BIDAUD
75 montée du Village - 06 21 24 64 13
• **CHARPENTE / COUVERTURE** •

METIERS DE L'AGRICULTURE :

ETA SIMON GUILLAUME

54 Route du bin - 04 74 58 34 98
• **ENTREPRISE DE TRAVAUX AGRICOLES** •

BERTHIER REMI

555 Chemin de Bellecour - 06 72 52 13 91
• **MARECHAL-FERRAND** •

GAEC DU PRINTEMPS

Pascal Garnier, Christian Rajon, David Rajon.
898 Route du Printemps
04 74 54 58 77
• **AGRICULTEUR - Production Laitière et Céréalière** •

JOLY VALENTIN

114 Route des 4 Vents - 06 78 48 78 54
• **AGRICULTEUR Eleveur** •

PELLET FRANÇOIS

145 Route du Bin - 04 74 58 33 73
• **AGRICULTEUR Céréalière** •

EARL du Grand Lot

54, Route du Bin - 04 74 58 34 98
• **AGRICULTEUR - ENT. TRAVAUX AGRICOLES** •

METIERS DE L'INDUSTRIE :

APEL ELÉVATION

445, Route du Printemps - 09 74 56 18 24
• **ACCESSIBILITÉ DES PMR** •
(MONTE ESCALIER, ASCENSEUR...)

ROLLAND AGENCEMENT

Route du Printemps - 06 64 19 87 39
• **INSTALLATION CUISINES - SALLES DE BAIN DRESSING** •

NEPTUNE LUMIERE ELECTRONIQUE DAUPHINOISE

Stéphane JEBABLI
90 Route du Stade - 04 74 56 11 70
• **LEDS pour Aquarium** •

LS PARTNER

Jean Philippe LE SAUX
283 Route de Châtonnay - 06 86 46 07 53
• **A⁹t COMMERCIAL en prod. de trait^{mt} de surface, dépoussièrage, dépollution** •

Annuaire des Associations de Sainte-Anne-sur-Gervonde

COMITÉ DES FÊTES

Présidente : Annie SIMON
54 Route du Bin
38440 Sainte-Anne-sur-Gervonde
☎ 04 74 58 34 98

ÉCHANGES ET AMITIÉS

Président : Pascal COMPIGNE
160 Route du Stade
38440 Sainte-Anne-sur-Gervonde
☎ 06 07 98 21 61

ADMR LES NENUPHARS

Référente : Ginette PELLET
231 Route de Culin
38440 Sainte-Anne-sur-Gervonde
☎ 04 74 58 36 88

TENNIS CLUB

Présidente : Beatrice MICHARD
201 Montée d'Estrablin
38440 Sainte-Anne-sur-Gervonde
☎ 04 74 58 34 55

ESSOR COMMERCIAL

Richard GUILLAUD ROLLIN
38440 Châtonnay
☎ 06 84 11 44 77

ACCA

Président : Eddy Pompilio
Route de Beau Soleil
38440 Sainte-Anne-sur-Gervonde
☎ 06 34 10 53 41

CLUB DES SANS SOUCIS

Présidente : Janine SAUNIER
☎ 06 74 80 47 50

CLUB CYCLISTE CHATONNAY STE-ANNE 3CSA

Président : Didier Quereyron
Mairie
38440 Châtonnay

LA GAULE GERVONDINE

Contact : Jean Christian PERROT
☎ 06 68 35 28 24

LES AMIS DU LIVRE / BIBLIOTHÈQUE

Présidente : Florence RAJON
898 route du Printemps
38440 Sainte-Anne-sur-Gervonde
☎ 07 85 51 08 90

Paroisse St Hugues de Bonnevaux RELAIS DES ETANGS

Edith JOLY
114 route des 4 vents
38440 Sainte-Anne-sur-Gervonde
☎ 04 74 58 32 67

EFDE Entente Football Des Etangs

Président : Frédéric MICHARD
690 Montée Estrablin
38440 Sainte-Anne-sur-Gervonde
☎ 06 27 34 06 23

LES PARENTS D'ÉLÈVES

Président : Alexandre RIVIER
99 route du Ginet
38440 Sainte-Anne-sur-Gervonde
☎ 06 09 26 44 96

CLUB DES BOULISTES

Président : Gilbert RAJON
8 Chemin de Mirebois
38440 Sainte-Anne-sur-Gervonde
☎ 04 74 58 34 40

LA TRABLINOTTE

Présidente : Emilie Promé
38440 Sainte-Anne-sur-Gervonde
☎ 06 89 56 02 54

FNACA

Président : Marcel PELLET
58, Route Bas Mollard - Vollandière
38440 Châtonnay
☎ 04 74 58 39 42

LES POISONS D'AVRIL

Président : Patrice PRECOMA
56 pass Louvières
38300 CULIN
☎ 04 74 92 02 88

Nous remercions tous les responsables des associations pour la rédaction des articles et la fourniture des photos.

Les travaux du stade, en images



Changement des cages de foot



Marquage du parking du stade



Nouveaux paniers de basket



Mise en place d'une nouvelle clôture

Nouvelles cages de foot



Pose d'agrès



Merci aux personnes bénévoles pour leur aide

Calendrier des fêtes 2020

Sainte Anne Sur Gervonde - Châtonnay

Janvier

Vendredi	03	Vœux du Maire – Ste Anne à 19h	Salle des fêtes Ste Anne
Samedi	04	Vœux du Maire – Châtonnay à 19h	Salle polyvalente
Samedi	11	LOTO – Parents d'élèves de Ste Anne	Gymnase
Dimanche	12	Boudins et tripes ACCA de Ste Anne	Salle des fêtes Ste Anne
Vendredi	24	Tournoi EFDE à 19h	Gymnase
Samedi	25	Concert Accordéon Club à 19h Tournoi EFDE - Journée	Eglise + Salle du Bar Gymnase
Dimanche	26	LOTO – Concours coinche – Repas du soir Diots BCSE	Résidence 4 Vallées Place Centre / Salle du Bar

Février

Samedi	08	Saint Blaise	Salle des fêtes Ste Anne
Dimanche	09	Thé dansant Atout'Âge	Salle polyvalente
Samedi	15	Soirée théâtre – Accordéon Club Vente Croziflette EFDE	Salle polyvalente Stade Gilbert CECILLON
Dimanche	23	Boudins FNACA	Salle du bar + préau

Mars

Samedi	07	Exposition ACCA sur le sanglier	Salle polyvalente + gymnase
Dimanche	08	Exposition ACCA sur le sanglier	Salle polyvalente + gymnase
Dimanche	15	Concours de coinche Atout'Âge	Salle polyvalente
Jeudi	19	Commémoration FNACA Châtonnay / Ste Anne	Salle du bar Mairie

Avril

Samedi	04	Soirée Accordéon Club	Salle polyvalente
Dimanche	05	Randonnée Echanges et Amitiés de Ste Anne Théâtre Bien Vivre aux 4 Vallées	Salle des fêtes Ste Anne Salle polyvalente
Lundi	13	Concours de Boules – Challenge Brunaz	Terrain boules
Samedi	18	La Troupe – soirée théâtre	Salle polyvalente
Dimanche	19	La Troupe – après-midi théâtre	Salle polyvalente

Mai

Vendredi	08	Commémoration Ste Anne / Châtonnay	Salle des fêtes Ste Anne
Samedi	16	Exposition peinture Art'Monie Tournoi BCSE	Mairie Gymnase
Dimanche	17	Exposition peinture Art'Monie	Mairie

Juin

Lundi	01	Tournoi de foot Jeunes – EFDE	Stade Gilbert Cecillon
Vendredi	12	Animation Accordéon Club Tournoi EDFE en soirée	Salle polyvalente Stade Gilbert Cecillon
Samedi	13	Tournoi EFDE	Stade Gilbert Cecillon
Vendredi	19	AG EFDE	Salle des fêtes Ste Anne
Samedi	20	Repas dansant EFDE	Gymnase
Samedi	27	Kermesse Ecole de Ste Anne	Ecole de Ste Anne
Dimanche	28	Fête d'été Bien Vivre aux 4 Vallées	Résidence Les 4 Vallées

Juillet

Mardi 14 Repas de la FNACA Salle des fêtes Ste Anne

Septembre

Samedi 05 Journée découverte du football - EFDE Stade Gilbert Cecillon
Dimanche 06 Randonnée BCSE Préau Mairie + Salle du bar
Vendredi 18 AG Parents d'élèves de l'école de Ste Anne Salle des fêtes Ste Anne
Dimanche 20 Journées du Patrimoine Châtonnay

Octobre

Samedi 10 Concert Accordéon Club Salle polyvalente
Dimanche 18 Repas des classes en 0 Ste Anne Salle des fêtes Ste Anne
Salon du livre – Culture et Loisirs Salle polyvalente

Novembre

Samedi 07 Soirée théâtre La Troupe Salle polyvalente
Dimanche 08 Boudins des parents d'élèves de Ste Anne Ste Anne
Mercredi 11 Commémoration Châtonnay – Ste Anne Salle du Bar Mairie
Samedi 14 Exposition Club Créations artistiques Mairie
Dimanche 15 Exposition Club Créations artistiques Mairie
Boudins de l'Essor Commercial Place du Centre
Dimanche 22 Boudins EFDE Stade Gilbert Cecillon
Samedi 28 Vente sapins et huitres – Echanges et amitiés Salle des fêtes Ste Anne

Décembre

Dimanche 06 Concert chorale – Culture et loisirs Salle polyvalente
Samedi 12 Marché de Noël – Essor commercial Salle polyvalente
Dimanche 13 Diots FNACA Salle des fêtes Ste Anne
Dimanche 27 LOTO EFDE Gymnase





Mairie de Sainte-Anne-sur-Gervonde
1 place de la Liberté - 38440 Sainte-Anne-sur-Gervonde
Tél. : 04 74 58 36 33 - Fax : 04 74 53 94 51 - email : ste-anne-mairie@orange.fr
<https://sainte-anne-sur-gervonde.fr>